學中立獨靈鍾

第27期校讯
BULLETIN
2021年12月出版

情有獨鍾

2021 IGCSE成绩放榜:
72%考生荣获全科A
创历届之最

卢松毅 10A*

黄薰柔 10A*

陈健平 10A*

王博胜 10A (9A*,1A)

胡晓韵 9A*

陈彦伶 9A (7A*,2A)

纪志平 9A (7A*,2A)

李俊龄 8A*

周嘉绮 8A*

郑勇恒 8A*

吴妃羡 8A*

梁杏儿 8A*

刘芷妤 8A*

林子扬 8A*

赵诗敏 8A*

张健哲 8A*

谢越鹏 8A*

李佳峻 8A (7A*,1A)

林心棋 8A (7A*,1A)

黄俊祺 8A (7A*,1A)

苏则恺 8A (7A*,1A)

陈哥润 8A (7A*,1A)

陈昊俊 8A (7A*,1A)

陈静芊 8A (7A*,1A)

廖景萱 8A (6A*,2A)

陈萱湄 8A (6A*,2A)

王恺欣 8A (5A*,3A)

吴婉绮 8A (5A*,3A)

目录

01 董事长献词
02-16 2021年度校务报告
17-18 第59届高三毕业及结业生名单
19 2020年全槟中学STEM挑战赛我校荣获全场总冠军
19 中国流行歌曲的科学密码科普征文活动：曾靖予及曾靖茹皆获优秀奖
20 让阅读成为一种习惯—书香日活动
21 本校合唱团于国际虚拟合唱比赛荣获金奖！
22-24 锺灵独中三讲座，提醒全体学生勿忘学习
24 “学贵力行”孝亲活动
25 “时尚罩型”创意口罩设计比赛
26 “造型说”THE NEO WARDROBE造型设计比赛
27 2020年度马来西亚华文独中高中统一考试 槟州杰出学生奖
27 2020年 SPM 成绩放榜
28 “金锺好声”线上英文与方言歌唱比赛
29 2021年世界书香日之海报设计比赛
30 本校行政团队、合唱团、中西乐团联合呈现《明天会更好》
30 “训育课3.0”初一初二生专题讲座
31 2021年校内歌曲创作比赛
32 父亲节照片分享会与“亲锺艺影”亲子才艺表演之影片比赛
32 《感谢疫情前线的英雄》送暖送祝福
33 “锺心甜影”创意甜点制作比赛
34 2021年锺灵独中第一学期线上评估
35 健言社举办第二届线上演讲比赛
36 槟城精英国际青商会 (JCI Elite)—亚洲青少年交流生活营
37 槟城五独中学长团交营“PRODUCE XZT”
37 《好声Family》第二季特别企划 —《好声Girls Power》，蔡瀞萱荣获冠军
38 2017年锺灵独中毕业生刘宇杭：独中教育模式具有优势
39 ‘为您启航’升学辅导与教育资讯日
39 线上家长周
40-41 2021年IGCSE成绩放榜，锺灵独中疫情下创下历年之最
42 中国高等职业教育发展现状与趋势讲座
43 前方高分预警！稳住，别怕！— 统考优秀生备考分享会
44 家长周汇报会
45 我和书本有个约
46 槟城锺灵校友会奖学金线上颁奖仪式
46 李妍柔同学夺“爱华文。全国演讲大赛”亚军
47 全校线上书法比赛
48 2021年校内奥林匹克数学比赛
48 “镜头下的你”影片制作比赛
49 王弄书文学奖，本校郭薰雯同学摘冠
49 第十六届马华儿童小说创作奖，本校庄于芊获优胜奖
50-55 疫期学习：“才”思泉涌，“艺”不停歇
56 2021年会考班激励讲座
57 2022年新生入学考试说明会
58 2021年线上教师节庆祝会
58 “音乐徜徉”中西乐团线上音乐会及成果汇报会
59 高三会考班 复课返校说明会
60 2021年亲子运动比赛
61 “小六生升上中学该有的思想准备”线上分享会
62-63 “特殊儿童的障与爱”讲座
63 2021年马来西亚十大杰出美术青少年大赛，本校学生脱颖而出
63 全体制服团体联合制作《Hormat》
64-65 2021年鍾靈獨立中學第七届美科班毕业展
66 高中训育课
67 2022年模拟入学考试讲解会
68 2022年小六入学模拟考
68 2022年新生线上入学考试 582小六生参与
69 244考生返校参与高三预考
69 初三升高一选科说明会
70 2021年电子集锦簿比赛
71-72 2021年台湾侨委会华文独中教师长期服务奖
73 2021年第一届华文独中友族教师长期服务奖
74-75 本校吴维城校长荣获第六届吴德芳杰出教师奖“李子松杰出行政人员奖”
76 非会考班线上考试
76 本校初中三学生复课首日见闻
77-79 荣誉榜
80 2021年第28届陈嘉庚杯全国独中统考成绩优秀奖
80 深斋中学到访交流
81 吴田糧同学参与槟州青年议会
81 线上文娱晚会
82 2021年线上感恩之夜
83 “陪你走过失落与哀伤路，献给正在迷茫的你”校园线上讲座
83 2022年初中一新生1月、2月网课说明会
84-85 疫情下的援助
86-88 “藝起來 Art Together”第二届槟城鍾靈獨立中學美术教师作品联展
89 2021年征信录
90 设备提升

槟州鍾靈中學董事会主席
拿督斯里郭显荣

献词

新冠肺炎、MCO、封州封国、居家隔离、疫苗接种等出现在2020年的网上热搜关键词。去年大家就在防疫SOP以及诸多新常态中，充满着恐惧和无奈的情况下度过。

面临来势汹汹的疫情，使大家措手不及。疫情对个人或国家所造成的破坏视乎对疫情的应对能力。记录显示：那些懂得自律，善于求变以及配合团队的一方很显然的更快更好地度过险境，恢复正常。所谓世界上"唯一不变的就是改变"，经过这次病毒的肆虐，很清楚地显示只有"适者能够生存"，而今天教育方式不应该像工厂般制造产品，教育的目的更应该让学生们学习无论在任何逆境，如何灵活运用所学来适应环境，改造社会，进而造福人类。

我校《锺灵十大信条》就像一盏明灯，在任何情况下，指引我们做人做事之道。其阐述的文字简单易懂，可是却意义深长，即使放诸于今日，一样能够给予借鉴和启迪。例如：在新冠疫情期间，老师们花了很多时间和心血准备教材，通过线上授课。根据十大信条首则：身为"有纪律化"锺灵的同学必须善于安排时间，严守纪律，根据上课时间表准时上网，认真学习，如此才能最大化地吸收老师所传达的信息。如果能够消化及实践《锺灵十大信条》，那么，同学们最终将克服这次疫情在学习上所带来的冲击，而未来的生活或职业生涯中遇到的困难也不难处理了。

疫情当前，学校目前最重要的任务就是保护校园、保护学生和教职员工，为国家为社会守住一方净土，阻挡病毒的入侵。只有在每一成员齐心协力下，学校才不会出现缺口，让病毒有机可乘。

此外，锺灵生应该作为时代的眼睛，明辨是非，不造谣不传谣。在此非常时期，学习如何宁静致远，了解个人与社会的密不可分，严守防疫措施，为人为己。

本人明白当病毒来袭时，大家都会惶恐不安，可是却不能束手无策。在新的一年里，只要我们抱着无比信心和勇气，凡事回归科学，讲数据，说道理，实事求是，理性处理，那么，我们离胜利就不远了。

2020年是锺灵独中丰收的一年。学校无论在行政管理、师资培训、课外活动成绩皆表现优异。尤其在校外考试成绩部分更在国内独占鳌头，令人振奋不已。此卓越成就印证了学校在疫情期间推行之“自律、自爱、自学”策略奏效，而学校全体成员不懈的努力也因此开花结果。加油！

2021年度校务报告

(一) 教职员人数

职务									
	教师				职员	园丁	清洁工人	守门员	共计
	博士	硕士	学士	师训/专科文凭					
人数	2	29	81	19	16	1	3	2	**153**

(二) 班级编制及学生人数

年级	班数	本地生	外国生	共计
统考高中三(理、商、文、美设)科)	7	250	3	253
统考高中二(理、商、文、美设)科)	7	258	2	260
统考高中一(理、商、文、美设)科)	7	257	6	263
统考初中三	6	233	3	236
统考初中二	6	255	8	263
统考初中一	6	248	6	254
(A) 统考总数	**39**	**1501**	**28**	**1529**
IGCSE国际班中五	1	37	2	40
IGCSE国际班中四	1	40	-	41
IGCSE国际班中三	1	41	-	40
ICGSE国际班中二	2	71	2	40
ICGSE国际班中一	2	85	2	75
(B) 国际班总数	**7**	**274**	**6**	**280**
(A) +(B) 共计	**46**	**1775**	**34**	**1809**
全校人数:1809位(男生:860位,女生:949位)				

(三) 宿舍人数

各州	槟城	吉打	霹雳	彭亨	登嘉楼	柔佛	吉兰丹	雪兰莪	吉隆坡	总共
人数	87	66	7	1	17	3	1	1	1	**184**

宿舍	男宿舍生(国中)	女宿舍生(国中)	男宿舍生(E座)	共计
人数	47	85	52	184
生活导师	4	1	1	6
				总共:190

(四) 2020年度校外考试成绩

校外考试	优异学生
高中统考 总及格率:98.73% 总优秀率:38.54%	9A(4位): 黄净栩(理)(全科A)、林蓁(商)(全科A)、林师俊(商)、李金芝(商) 8A(14位): 林嘉纹(理)(全科A1)、黄永安(理)(全科A1)、黄永健(理)(全科A1)、王惟柔(商)(全科A1)、林糠卫(理)(全科A)、罗梓豪(理)(全科A)、戴嘉萱(理)(全科A)、黄詠怡(商)(全科A)、杨婉宁(商)(全科A)、王优琦(商)(全科A)、陈致桥(商)(全科A)、杨凯俐(商)、骆锶崚(商)、林凯依(商) 7A(23位): 李玮樘(理)、韩以柔(理)、王芝琳(理)、马艺臻(理)(全科A)、蔡明威(理)、彭嘉韵(理)、江政融(理)、李泽贤(理)、罗馨荟(理)、陈亦政(理)、沈诵沐(理)、邱旭薇(商)、饶亮毅(商)、张瑜芸(商)、杨嘉信(商)、张家璇(商)、张家瑜(商)、骆欣怡(商)、黄爱嘉(商)、何萱(商)、林雪柔(商)、郑筠洁(商)、林思谕(商)、郭廷敬(文) 6A(23位): 杨金源(理)(全科A)、陈语之(理)、张婉华(理)、翁舒婷(理)、骆昭佳(理)、汪进(理)、郑璇芬(理)、李冠廷(理)、林圣铠(理)、王纬盛(理)、沈谊菱(理)、郑俊义(理)、林铱雯(理)、李恩棋(商)、李欣娴(商)、洪文豪(商)、庄婉欣(商)、邱加亦(商)、黄氵雯宣(商)、陈欣仪(商)、王星锜(商)、林智弘(文) 5A(24位): 林祖翰(理)、游心怡(理)、梁铭顺(理)、陈文钸(理)、吴宏斌(理)、邓铭亿(理)、梅曼莹(理)、庄森宇(商)、谢芷宁(商)、吴宥萱(商)、陈崇铭(商)、劳隽菀(商)、冯凯彬(商)、胡瑞珂(商)、刘粮源(商)、林芩楷(商)、王晨维(商)、洪睿萱(商)、林恬愉(商)、刘宇瑄(商)、陈纭维(商)、张永乐(商)、蔡纬竑(商)、陈仪佳(文) 4A(23位): 廖茁彣(理)、郭颜尔(理)、赖奎君(理)、骆证谦(理)、陈奕轩(理)、黄婉晶(理)、朱月筠(理)、张予嘉(商)、郭曜维(商)、苏珉葳(商)、郑凯雨(商)、姚靖彤(商)、周怀祎(商)、方峙轩(商)、高恺欣(商)、郭宇恩(商)、李栩晴(商)、黄芷芸(商)、张嘉轮(商)、张致伟(商)、林彦良(商)、张若芯(商)、周颖瑜(美)
初中统考 总及格率:99.28% 总优秀率:31.99%	8A(15位): 许恩慈、李佳錡、陈勤斌、陈勤喜、陈韦飏、许诗敏、刘育任、黄湘秦、伍蔚慈、黄健伟、孙翊量、陈鸿正、张征维、黄于恩、杨舒霙 7A(18位): 卢洁彤、曾子恩、谢宛珊、吕子旸、蔡宇恒、黄翔、连莹萦、林铭晟、刘庭佑、王晨宇、黄凯恩、黄宇恩、沈学良、陈佳怡、郑凯欣、郑耀盛、温宇能、杨曜玮 6A(11位): 曾沛宸、周逸勤、郭焌煇、尤轩、吴长耀、柯丽晶、施恺恩、陈嘉渝、韦竣峰、卢乐萱、黄睿恩 5A(15位): 邱依雯、李乐怡、朱媛菜、蔡铭炫、蔡薰薇、吴则贤、邢怡恩、马缋谚、刘育妤、李佳滢、廖梓友、潘正有、陈洁盈、谭植尹、邹圣德、黄语臻 4A(19位): 翁晓恬、吴丹平、黄慧铃、冯薇婷、方靖蒽、华得圣、郭文韬、李嘉雯、李欣敬、李勇泽、廖子崇、刘芷妤、林千慧、林炡澔、骆婉婷、张奥盛、陈星宇、张嫣洳、吴亦琦

IGCSE 校外成绩

科目	及格率	获 A 优秀率
华文(外国)	100%	100%
马来文	100%	100%
英文(第二语言)	100%	100%
华文(第二语言)	100%	93.75%
英文(第一语言)	100%	91.43%
数学	100%	97.44%
高数	100%	86.49%

科目	及格率	获 A 优秀率
生物	100%	94.87%
化学	100%	89.74%
物理	100%	97.44%
历史	100%	72.73%
会计	100%	75.00%
总计	100%	**89.06%**

10A(4 位)	卢松毅(10A*)、黄薰柔(10A*)、陈健平(10A*)、王博胜(9A*, 1A)
9A(3 位)	胡晓韵(9A*)、陈彦伶(7A*, 2A)、纪志平(7A*, 2A)
8A(21 位)	李俊龄(8A*)、周嘉绮(8A*)、郑勇恒(8A*)、吴妃羡(8A*)、梁杏儿(8A*)、刘芷妤(8A*)、林子扬(8A*)、张健哲(8A*)、赵诗敏(8A*)、谢越鹏(8A*)、李佳峻(7A*, 1A)、林心棋(7A*, 1A)、黄俊祺(7A*, 1A)、苏则恺(7A*, 1A)、陈哥润(7A*, 1A)、陈昊俊(7A*, 1A)、陈静芊(7A*, 1A)、廖景萱(6A*, 2A)、陈萱湄(6A*, 2A)、王恺欣(5A*, 3A)、吴婉绮(5A*, 3A)
7A(6 位)	郑佳航(7A*)、姜暎瑞(7A*)、李柔葳(7A*)、罗颐倩(7A*)庄伟胜(6A*, 1A)、
6A(1 位)	冯裕明(5A*, 2A)
5A(1 位)	郑承勉(5A*, 1A)
	李家颍(2A*, 3A)

(五)教师培训

序	日期	活动
1	11/1-7/2/2021	本校委派张智玲师在线上参加由社团法人华人伴侣与家族治疗协会主办之“角色扮演的督导训练——华无式家族治疗线上团督课程”培训课程。
2	4/1/2021	本校委派戴燕冰师在线上参加由董总主办之“协助孩子起飞--父母如何陪伴孩子做生涯规划”培训课程。
3	5/1/2021	本校委派戴燕冰师及洪馨玄师在线上参加由董总主办之“《发现你的职业蓝图 ~ 学会解读自己的生涯量表》”培训课程。
4	6/1/2021	本校委派戴燕冰师在线上参加由董总主办之“掌握人才市场趋势,开拓未来生涯方向”培训课程。
5	10/1/2021	本校委派吴秀梅师在线上参加由宽柔基金会主办之“高秉益老师的水墨画课”培训课程
6	11/1/2021	本校委派戴燕冰师在线上参加由独大主办之“中国技职课程”培训课程。
7	12/1/2021	本校委派吴秀梅师参加由吉隆坡中国文化中心主办之“第二期在线系列教学直播课 - 水墨画”培训课程。
8	15/1、22/1、29/1、5/2、5/3/2021	本校委派7名教师(廖嘉盈师、黄爱婵师、戴扬羚师、尤雪莉师、刘砡娣师、郭丽云师、周绍豪师)在线上参加由马大中文系和马来西亚作家协会主办之“华文教科书上的马华文学鉴赏班3.0”培训课程。
9	21/1/2021	本校委派庄茹菁师在线上参加由SMM精忆图教育集团主办之“疫中学习知多点”培训课程。
10	22/1/2021	本校委派黄建兴师在线上参加由UTAR主办之“The Miracle of COVID-19 and Impact on Business Transformation”培训课程。
11	23/1/2021	本校委派黄建兴师在线上参加由留学中国预科教育联盟马来西亚办事处主办之“数字时代科系选择对未来创业和就业的重要”培训课程。
12	23&24/1/2021	本校委派王绍君师在线上参加由隆雪华堂主办之“印度文明起源与神话;印度两大史诗”培训课程。
13	29/1/2021	本校委派黄建兴师在线上参加由UniversitiTunku Abdul Rahman主办之“Using Information Technology to Manage the COVID-19 Pandemic”培训课程。
14	30/1/2021	本校委派黄建兴师在线上参加由雪隆华校董联会与隆雪华堂主办之“多元教育論壇:「國際評比與教育競爭力」講座”培训课程。
15	30/1/2021	本校委派叶绍发师在线上参加由董总、教总、独大有限公司主办之“华教新路向-多元教育论坛”培训课程。
16	30/1/2021	本校委派全业惠师在线上参加由董总主办之“2021年华文独中多元文化活动”培训课程。
17	31/1/2021	本校委派黄丽诗师在线上参加由文化经济协会主办之“2021国际汉语教师研学会”培训课程。
18	31/1/2021	本校委派吴秀梅师在线上参加由上海师范大学美术学院主办之“第一届国际美术与设计教育大会”培训课程。
19	31/1/2021	本校委派庄茹菁师在线上参加由Zoom梦想主办之“没有教室的大学,升学如何规划”培训课程。
20	31/1/2021	本校委派张韵维师及陈蕙梅师在线上参加由梦翔力生涯教育工作室主办之“2021心目标-升学规划”培训课程。
21	31/1/2021	本校委派在线上参加由梦翔力生涯教育工作室主办之“没有教室的大学,升学任何规划?”培训课程。
22	2/2/2021	本校委派依华师在线上参加由Cambridge主办之“How to teach an exam class for B2 and C1”培训课程。
23	6/2/2021	本校委派3名教师(郭维宏师、陈嘉莹师、王绍君师)在线上参加由董总主办之“2021年高中《世界史1之东亚史》教材线上说明会”培训课程。
24	6&18/2/2021	本校安排教职员在线上参加由本校电脑处主办之“教师电脑教学线上培训”培训课程。
25	5&7/2/2021	本校委派4名教师(李君怡师、李思萱师、伍捷豪师、陈星谕师)在线上参加由董总主办之“2021年华文独中新手教师线上培训课程”培训课程。
26	6/2-3/4/2021	本校委派张智玲师在线上参加由Journey Within – Body & Mind Solution.CATalist主办之“MBCT八周正念认知疗法”培训课程。

2021年度校务报告

序	日期	活动
27	19/2/2021	本校委派叶惠芬师在线上参加由董总主办之“2021-2024年新考纲说明会(高中簿记与会计、高中会计学)”培训课程。
28	24/2-21/4/2021	本校委派张智玲师在线上参加由卡比典心灵成长工作室 Carpe Diem Counseling & Consulting PLT主办之“叙事治疗的精神与实践读书会”培训课程。
29	25/2/2021	本校委派庄茹菁师在线上参加由SMM精忆图教育集团主办之“Enhance your immunity”培训课程。
30	27/2/2021	本校委派依华师及陈蕙梅师在线上参加由GPEX主办之“Magic Speaking Webinar”培训课程。
31	28/3/2021	本校委派黄丽诗师在线上参加由大将书局主办之“马来西亚教育大未来套书推介暨线上座谈会”培训课程。
32	3/3/2021	本校委派洪馨玄师在线上参加由独大教育中心主办之“中国职业教育奖学金”培训课程。
33	5/3/2021	本校委派吴秀梅师在线上参加由董总主办之“《领域/学科课程标准编制格式指引》导读会”培训课程。
34	7/3/2021	本校委派吴桂红师在线上参加由慈济巴里文打人文学校主办之“针锋不相对(主讲者:谢丽华博士)”培训课程。
35	7/3/2021	本校委派黄丽诗师在线上参加由安顺三民独中主办之“安顺三民独中校长-从民族情感办学谈青少年成功”培训课程。
36	8/3/2021	本校委派黄美菱师在线上参加由吉华独立中学主办之“江美霞老师 - 教育路上,慢慢来”培训课程。
37	6/3/2021	本校委派李宪衡师在线上参加由吉华独中主办之“线上亲子讲座:教育路上,慢慢来”培训课程。
38	9/3/2021	本校委派依华师及陈蕙梅师在线上参加由Cambridge English Assessment主办之“Helping Young Learner Teachers Talk to Parents”培训课程。
39	10/3/2021	本校委派戴燕冰师在线上参加由中国天津大学主办之“中国天津大学-马来西亚独立中学专场奖学金政策说明会”培训课程。
40	11/3/2021	本校委派庄茹菁师在线上参加由SMM精忆图教育集团主办之“All you need to know about covid vaccine”培训课程。
41	12/3/2021	本校委派李思萱师在线上参加由隆雪华堂主办之“缅甸政变分析”培训课程。
42	12/3、19/3、26/3、2/4/2021	本校委派委派3名教师(戴燕冰师、蔡宛茹师、洪馨玄师)在线上参加由董总主办之“2021年华文独中辅导教师工作坊”培训课程。
43	13/3/2021	本校委派依华师在线上参加由Gpex主办之“Be ready for the new spmenglish 1119 paper format”培训课程。
44	13/3、14/3、20/3、21/3/2021	本校委派邱凯伟及黄丽诗师参加由傅承得儒家经典班主办之“《论语》导读课程”培训课程。
45	15/3/2021	本校委派依华师及陈蕙梅师在线上参加由CAMBRIDGE ASSESSMENT ENGLISH主办之“ARE YOUR STUDENTS THINKING OF STUDYING IN THE US / CANADA”培训课程。
46	20/3-10/4/2021	本校委派苏圣源师在线上参加由Nippon Designers School主办之“Nixon Siow’s “How To Manage Webcomics MASTER CLASS“”培训课程。
47	20/3/2021	本校委派陈蕙梅师在线上参加由TAR College主办之“Virtual Classroom - Students' psychological impacts and ways to attract students' interest in online learning”培训课程。
48	23/3/2021	本校委派陈蕙梅师在线上参加由Cambridge English Assessment主办之“Helping teachers talk to parents: A2 Key, B1 Preliminary and B2 First”培训课程。
49	24/3/2021	本校安排全校教职员在线上参加由本校主办之“营养与健康讲座”培训课程。
50	26/3/2021	本校委派3名教师(叶绍发师、吴桂红师、林欣筠师)在线上参加由吉华独中主办之“教室里也有春天-心宽念纯的班级经营”培训课程。
51	27/03/2021	本校委派张智玲师及洪馨玄师在线上参加由生命线主办之“如何与特殊人格特质相处:从边缘性人格谈起”培训课程。
52	27/03/2021	本校委派戴燕冰师及蔡婉茹师在线上参加由董总主办之“统考生师范课程线上宣导说明会”培训课程。
53	28/03/2021	本校委派张智玲师及洪馨玄师在线上参加由生命线主办之“童年创伤,该怎么面对?”培训课程。
54	28/3/2021	本校委派黄丽诗师在线上参加由傅承得儒家经典班主办之“《大学》导读课程”培训课程。
55	31/03/2021	本校委派吴桂红师在线上参加由马来西亚儿童文学协会主办之“《和孩子聊书吧-让孩子爱上阅读》作家面对面”培训课程。
56	02/04、09/04、16/4、23/4、30/4/2021	本校委派3名教师(黄丽诗师、李宪衡师、叶绍发师)在线上参加由林连玉基金主办之“2021年林连玉青年公民学程”培训课程。
57	03/04、10/04/2021	本校委派5名教师(郑爱莉师、李艳珊师、郑钻婷师、宋冠贤师、林欣筠师)在线上参加由董总主办之“科研思维在教学设计中的运用”培训课程。
58	03/04/2021	本校委派黄丽诗师在线上参加由傅承得经典学堂主办之“《中庸》导读课程”培训课程。
59	03/04/2021	本校委派庄茹菁师在线上参加由Deathfest world tour 2021主办之“由终而始,从心出发”及“与母同行,以病为师,当生死学者,成为癌症家属”培训课程。
60	04/04/2021	本校委派庄茹菁师在线上参加由Deathfest world tour 2021主办之“熟年真好:和自己好好告别”培训课程。
61	04/04/2021	本校委派黄丽诗师在线上参加由傅承得儒家经典班主办之“中庸导读(二)复课”培训课程。
62	04/04/2021	本校委派李思萱师在线上参加由DEATHFEST WORLD TOUR主办之“安心: 让华人自在谈生死”培训课程。
63	09/04/2021	本校委派洪馨玄师在线上参加由新纪元大学学院辅导与咨商心理学系、辅导中心主办之“《新纪元-倾听心灵迎向新常态学术讲座系列》新常态下的教与学 -- 谈教师的自我照顾”培训课程。
64	14/04/2021	本校委派庄茹菁师在线上参加由SMM精忆图教育集团主办之“给孩子的性教育”培训课程。
65	15/04/2021	本校委派陈蕙梅师在线上参加由CAMBRIDGE ENGLISH ASSESSMENT主办之“MOCK TEST TOOLKIT - OUR NEW GUIDE TO ADVISE HOW, WHY AND WHEN TO RUN MOCK TEST”培训课程。
66	17/04/2021	本校委派黄彩凤师在线上参加由马来西亚般若佛学会主办之“Power point 初级课程”培训课程

序	日期	活动
67	18/04/2021	本校委派黄彩凤师在线上参加由马来西亚般若佛学会主办之“2021文教营始于初心，寻根究底”培训课程。
68	18/04/2021	本校委派李思萱师及叶惠芬师在线上参加由慈济主办之“孩子，我该如何爱你?”培训课程。
69	18/04/2021	本校委派洪馨玄师在线上参加由Than Hsiang Mitra Welfare Association Penang主办之“助人工作者如何帮助性侵犯儿童”培训课程。
70	19/04/2021	本校委派黄彩凤师在线上参加由慈济主办之“孩子，我该如何爱你?”培训课程。
71	19/04、22/04/2021	本校委派陈惠梅师在线上参加由Cambridge Assessment English主办之“ELT Assessment for a changing learning landscape confirmation”培训课程。
72	23/04/2021	**本校委派4名教师（叶绍发师、叶惠芬师、黄彩凤师、林欣筠师）在线上参加由雪隆华校董事会联合会主办之“‘教育传爱100分’行动暨教师培训线上讲习2：爱‘上’这堂课”培训课程。**
73	24/04/2021	本校委派李思萱师在线上参加由菩提辅导中心主办之“帮助有特殊需要的儿童”培训课程。
74	24/04/2021	本校委派3名教师（傅俊源师、叶惠芬师、黄彩凤师）在线上参加由古晋菩提辅导中心主办之“帮助有特殊需要的孩子”培训课程。
75	24/04/2021	本校委派3名教师（王绍君师、叶纤妏师、陈嘉莹师）在线上参加由关丹中华中学主办之“2021年马来亚史专题分享-19世纪马来海盗问题”培训课程。
76	24/04、25/04、01/05、02/05/2021	本校委派黄丽诗师及丘凯伟师在线上参加由傅承德经典学堂主办之“孟子导读”培训课程。
77	25/04/2021	本校委派丘凯伟师及叶惠芬师在线上参加由波德申中华中学主办之“世界书香日读书会”培训课程。
78	27/04/2021	本校委派陈惠梅师在线上参加由Cambridge Assessment English主办之“Our fun new game in Minecraft: helping young learners build their language skills”培训课程。
79	30/04、07/05、14/05、21/05、28/05/2021	本校委派8名教师（戴扬羚师、全业惠师、刘砡娣师、沈忠量师、陈万德师、廖嘉盈师、纪艺萤师、王揪燕师）在线上参加由马大中文系、台湾文学工具箱、驻马来西亚台北经济文化办事处及台湾文化部主办之“中学华文教科书——台湾文学鉴赏”培训课程。
80	30/04/2021	本校委派15名教师（陈星谕师、邱凯伟师、黄美菱师、欧文慧师、李思萱师、陈蕙梅师、傅俊源师、黄建兴师、郑爱莉师、魏鎂芳师、王绍君师、庄茹菁师、李宪衡师、王偉榤师、马纹燕师）在线上参加由陈执中医生及林明申心里辅导师主办之“面对疫情有焦虑与压力?我们可以怎样做”培训课程。
81	03/05/2021	本校委派魏鎂芳师在线上参加由董总主办之“KSSM课本编写经验分享”培训课程。
82	04/05/2021	本校委派叶绍发师在线上参加由董总主办之“台北酷课云侨校专案线上交流会”培训课程。
83	07/05/2021	本校委派黄彩凤师在线上参加由梦翔力DreamEdu&卢老师教育平台主办之“逆风敢飞线上自信课姚玉敏我的字典没有梦想”培训课程。
84	07/05/2021	本校委派陈惠梅师在线上参加由Learning A-Z主办之“Empowering Teachers, Inspiring Students”培训课程。
85	08/05、09/05、13/05/2021	本校委派黄丽诗师在线上参加由傅承得儒家经典班主办之“导读《老子》”培训课程。
86	08/05/2021	本校委派洪馨玄师在线上参加由第13届马来西亚华社辅导线上研讨会筹委会主办之“《研究，关辅导工作者啥事?!》线上座谈会”培训课程。
87	08/05/2021	本校委派李思萱师在线上参加由马来西亚华社辅导主办之“研究，关辅导工作者啥事?!”培训课程。
88	08/05/2021	本校委派陈惠梅师在线上参加由TAYLOR'S COLLEGE主办之“THE STUDENT MIND: SHAPED AND SHARPENED”培训课程。
89	09/05/2021	本校委派吴秀梅师在线上参加由社区关怀工作室 LOVE COMMUNITY CENTRE主办之“【UPSR废除后，教育改革怎么走?】座谈会”培训课程。
90	11/05/2011	本校委派陈惠梅师在线上参加由America House Balti主办之“Tips and Tricks for Learning English”培训课程。
91	12/05/2021	本校委派6名教师（叶惠芬师、傅俊源师、邱凯伟师、黄建兴师、陈惠梅师、黄彩凤师）在线上参加由波德申中华中学主办之“病毒杀到家门口了，正视社区免疫保平安”培训课程。
92	13/05/2021	本校委派庄茹菁师在线上参加由SMM精忆图教育集团主办之“如何与病毒共存”培训课程。
93	15/05、16/05、22/05、23/05/2021	本校委派黄丽诗师在线上参加由傅承得儒家经典班主办之“导读经典课程-庄子”培训课程。
94	19/05/2021	本校委派8名教师（傅俊源师、黄建兴师、叶绍发师、叶惠芬师、邱凯伟师、叶柳凤师、李宪衡师、全业惠师）在线上参加由波德申中华中学主办之“变变变，病毒72变，你要怎么办?”培训课程。
95	21/05/2021	本校委派李宪衡师在线上参加由教总 教育推广组主办之“陪孩子阅读电影——打开互动话匣子”培训课程。
96	21//05/2021	本校委派李思萱师及庄淑惠师在线上参加由雪隆董联会主办之“关键的陪伴——心安的班级经营”培训课程。
97	22/05/2021	本校委派李宪衡师在线上参加由國立臺灣師範大學 地理學系主办之“工作坊:探究與實作--手繪地圖工作坊”培训课程。
98	22/05/2021	本校委派10名教师黄彩凤师、邱凯伟师、黄建兴师、傅俊源师、叶绍发师、李思萱师、叶惠芬师、叶柳凤师、郑爱莉师、马纹燕师在线上参加由波德申中华中学主办之“万一确诊!怎么办?听听中、西医怎么说”培训课程。
99	22/05/2021	本校委派黄彩凤师在线上参加由马来西亚陈嘉庚教育基金主办之“嘉庚教育大讲堂杨东平专场面向未来的学习”培训课程。
100	22/05、23/05、29/05、30/05/2021	本校委派翁超禹师在线上参加由关丹中华中学主办之“高三物理第27章–“相对论简介·文本解读”线上分享会”培训课程。
101	25/05/2021	本校委派陈惠梅师在线上参加由Cambridge Assessment English主办之“Developing listening skills with practical ideas: A2 Key for schools and B1 Preliminary for schools”培训课程。

序	日期	活动
102	26/05/2021	本校委派傅俊源师及叶绍发师在线上参加由波德申中华中学主办之“为冠病疑难开处方”培训课程。
103	28/05/2021	本校委派4名教师（傅俊源师、郑爱莉师、叶绍发师、马纹燕师）在线上参加由波德申中华中学主办之“疫起不孤单（1）：当生离列别来得太突然”培训课程。
104	29/05/2021	本校委派傅俊源师及叶绍发师在线上参加由波德申中华中学主办之“吃出免疫力（一）”培训课程。
105	29/05、30/05、05/06、06/06/2021	本校委派黄丽诗师在线上参加由傅承得儒家经典班主办之“导读经典-《易经》”培训课程。
106	29-31/5、1-2/6、5/6、7-8/6/2021	本校委派廖嘉盈师在线上参加由迂野阁主办之“马王堆出土文物讲解”培训课程。
107	29-30/05、05-06/06/2021	本校委派尤雪莉师在线上参加由傅承德经典学堂主办之“易经精读”培训课程。
108	30/05/2021	本校委派3名教师（傅俊源师、叶绍发师、黄建兴师）在线上参加由波德申中华中学主办之“吃出免疫力（二）”培训课程。
109	30/05/2021	本校委派傅俊源师及黄建兴师在线上参加由無語良師學院主办之“专家剖析-疾病 · 诊断 · 疫苗”培训课程。
110	30/05/2021	本校委派李宪衡师在线上参加由學思達活化線上教學主办之“台灣財團法人學思達教育基金會”培训课程。
111	31/05-05/06/2021	本校委派4名教师（孙彤师、全业惠师、戴扬羚师、林欣筠师）在线上参加由董总主办之“2021年华文独中线上教学理论与实践研习班”培训课程。
112	31/05/2021	本校委派廖嘉盈师在线上参加由马大中文系主办之“上古音韵小史”培训课程。
113	02/06/2021	本校委派8名教师（黄彩风师、王偉樑师、傅俊源师、郑爱莉师、王绍君师、叶绍发师、叶柳凤师、马纹燕师）在线上参加由波德申中华中学主办之“疫起不孤单(2):当病毒来到班上。”培训课程。
114	03/06/2021	本校委派蔡婉茹师在线上参加由中原大學主办之“2021境外教師教學增能線上工作坊”培训课程。
115	04/06/2021	本校委派4名教师（傅俊源师、郑爱莉师、叶绍发师、黄彩风师）在线上参加由波德申中华中学主办之“自主学习（1）宅在家，好好自在”培训课程。
116	04/06/2021	本校委派黄建兴师在线上参加由静思书轩主办之“防疫的靈丹妙药～下集”培训课程。
117	04/06/2021	本校委派5名教师（王偉樑师、郑爱莉师、王绍君师、黄建兴师、黄彩凤师）在线上参加由柔佛新文龙中华中学主办之“Google 表单实际运用分享”培训课程。
118	5/6、12/6、19/6、26/6、3/7、10/7/21	本校委派王绍君师在线上参加由海希讲堂主办之““重新认识中国史”第二季”培训课程。
119	05/06/2021	本校委派黄丽诗师在线上参加由SPARK OF WISDOM CENTRE主办之“废除UPSR未来教育之路在哪里?”培训课程。
120	05/06/2021	本校委派傅俊源师在线上参加由波德申中华中学主办之“直面冠病现场和社区防疫”培训课程。
121	05/06/2021	本校委派李思萱师在线上参加由林明申老师主办之“如何建立有效的辅导关系，以及师生冲突之辅导策略与演练”及“三级辅导概念与三阶段助人模式(探索、洞察、行动)”培训课程。
122	05-06/06/2021	本校委派李宪衡师在线上参加由董总主办之““华教新路向”系列活动——青年华教群英营”培训课程。
123	06/06/2021	本校委派3名教师（傅俊源师、庄淑惠师、郑爱莉师）在线上参加由马来西亚生命关怀网主办之“如何在疫情中保持心理健康”培训课程。
124	06/06/2021	本校委派李思萱师在线上参加由林明申老师主办之“辅导教师的自我照顾”及“受霸凌、性骚扰或性侵犯之辅导”培训课程。
125	06/06/2021	本校委派傅俊源师在线上参加由波德申中华中学主办之“你准备好了吗?疫情对我国教育冲击”培训课程。
126	06/06/2021	本校委派陈星谕师在线上参加由黄章元医生主办之“如何在疫情中保持心理健康?”培训课程。
127	06/06/2021	本校委派黄建兴师在线上参加由梦翔力主办之“亲子居家，该如何科学用眼?!”培训课程。
128	07/06/2021	本校委派傅俊源师及陈星谕师在线上参加由梦翔力主办之“反思年轻人该有的叛逆”培训课程。
129	08/06/2021	本校委派7名教师(梁咏康师、李艳珊师、郑钻婷师、廖子敬师、苏丽婷师、陈星谕师、林委德师)在线上参加由董总主办之“网课时代：网络素养”培训课程。
130	08/06/2021	本校委派廖嘉盈师在线上参加由马大中文系（开放课）主办之“砂拉越华人的日常生活与国族认同”培训课程。
131	08/06/2021	本校委派12名教师(蔡婉茹师、任志潍师、Redzuan师、Shitha师、廖子敬师、Madhuri师、倪雪映师、胡淑莉师、黄美菱师、黄清木师、NURUL师、蔡佩恩师)在线上参加由董总主办之“2021年华文独中马来文科教师写作培训班”培训课程。
132	08/06/2021	本校委派陈惠梅师在线上参加由Cambridge Assessment English主办之“Boosting learners' reading skills: Practical ideas for busy teachers: A2 Key for Schools and B1 Preliminary for Schools”培训课程。
133	09/06/2021	本校委派廖嘉盈师在线上参加由马大中文系（开放课）主办之“当代台湾文学的张派作家：以李维菁、田威宁、林奕含为中心的论述”培训课程。
134	11/06/2021	本校委派3名教师(廖嘉盈师、王偉樑师、黄美菱师)在线上参加由社区关怀工作室主办之“UPSR废除后，孩子如何学得更好”培训课程。
135	11/06/2021	本校委派马纹燕师在线上参加由谢成硕士主办之“后疫情的危机：如何让孩子告别网络沉迷”培训课程。
136	12/06/2021	本校委派马纹燕师在线上参加由正向主办之“让自己成为内心强大的人-情绪是强大内心的心灵养份”培训课程。
137	12/06/2021	本校委派廖嘉盈师1名教师在线上参加由傅承得经典学堂主办之“李白诗欣赏课程”培训课程。
138	12/06/2021	本校委派李思萱师在线上参加由林明申老师主办之“深度具体与同理的方法，以及亲子冲突的辅导策略”及“认识常见的精神疾病，包括忧郁、焦虑、网络和赌博成瘾、与其辅导方法”培训课程。
139	12/06/2021	本校委派李思萱师在线上参加由董总主办之“疫情下的亲子关系”培训课程。

序	日期	活动
140	12-13/06/2021	本校委派黄丽诗师在线上参加由傅承得经典学堂主办之“李白诗欣赏课程”培训课程。
141	13/06/2021	本校委派廖嘉盈师在线上参加由马大中文系（开放课）主办之“大观园的空间文化”培训课程。
142	19/06/2021	本校委派5名教师（全业惠师、戴揚羚师、林振耀师、郭丽云师、廖嘉盈师）在线上参加由董总主办之“2021年高初中华文考纲说明会”培训课程。
143	19/06/2021	本校委派马纹燕师在线上参加由正向生命教育中心主办之“内心强大才能遇见更好的自己”培训课程。
144	20/06/2021	本校于2021年6月20日，共1天，委派1名教师在线上参加由马来西亚慈济基金会主办之“情绪疗愈ok蹦”培训课程，课程为免费。出席教师如下：傅俊源师
145	20/06-20/09/2021	本校委派张智玲师在线上参加由华无式家族治疗学习坊主办之“华无式家族治疗线上团督”培训课程。
146	22/6、29/6、6/7、13/7、20/7、27/7、3/8、10/08/2021	本校委派王绍君师在线上参加由季风带主办之“马来西亚建筑概论”培训课程。
147	26、27/06/2021	本校委派马纹燕师及庄淑惠师在线上参加由雪隆董联会主办之“《教育传爱100分》教师增能线上课程系列之 四 【讲题：网课与有效教学的距离有多远】”培训课程。
148	26/06/2021	本校委派黄建兴师在线上参加由嘉庚学堂主办之“与病毒赛跑的人类 - 流行性疾病的终结”培训课程。
149	26/06/2021	本校委派3名教师（王绍君师、郑爱莉师、黄彩凤师）在线上参加由马来西亚陈嘉庚基金主办之“【嘉庚教育大讲堂】罗丹阳专场——"成为学霸如何改变我的人生"”培训课程。
150	26/06/2021	本校委派郑爱莉师在线上参加由坤成中学主办之“网课与有效教学的距离有多远”培训课程。
151	27/06/2021	本校委派吴秀梅师在线上参加由THE ONE ACADEMY主办之“统考基本设计工作坊 2021（老师场次）”培训课程。
152	2/7、9/7、16/7、23/7、30/7、6/8、13/8、20/08/2021	本校委派吴秀梅师在线上参加由迂野阁主办之“深层的浮夸——从威尼斯艺术到巴洛克风格”培训课程。
153	02/07/2021	本校委派王绍君师在线上参加由文企学堂主办之“身体、智力与精神的漫游——慧远僧团游庐山石门”培训课程。
154	03/07-04/07/2021	本校委派18名教师（叶惠芬师、吴丽芬师、郭丽云师、吴秀梅师、魏鎂芳师、郑钻婷师、胡淑莉师、林欣筠师、黄建兴师、庄淑惠师、依华师、陈蕙梅师、郑伟耀师、李君怡师、叶绍发师、陈星谕师、戴揚羚师、纪艺萤师）在线上参加由董总主办之“2021年马来西亚华文独中教育学术研讨会暨教享悦教学成果发表会”培训课程。
155	03/07/2021	本校委派廖嘉盈师在线上参加由永春云端讲堂主办之“马来西亚华人社团：历史、现在、将来”培训课程。
156	03/07/2021	本校委派王绍君师在线上参加由吉隆坡永春会馆青年团主办之“马来西亚华人社团：历史、现在、将来…”培训课程。
157	03-04/07/2021	本校委派魏鎂芳师在线上参加由董总主办之“2021年马来西亚华文独中教育学术研讨会暨 教享悦教学成果发表会”培训课程。
158	05-07/07/2021	本校委派张智玲师在线上参加由檀香爱心福利中心主办之“第十三届马来西亚华社辅导研讨会”培训课程。
159	06/07/2021	本校委派马纹燕师在线上参加由马佛总会主办之“齐心协力，全球免疫” 免疫问题座谈会培训课程。
160	07/07、14/07、21/07/2021	本校委派王绍君师在线上参加由季风带主办之“缅甸近代政治史”培训课程。
161	09/07/2021	本校委派4名教师（王偉楑师、庄淑惠师、李思萱师、李宪衡师）在线上参加由董总主办之“华文独中新课纲之课程特色与实施”培训课程。
162	10/07/2021	本校委派李思萱师在线上参加由icanhelp主办之“《自杀防治与安全报道工作坊》”培训课程。
163	14/07、15/07、21/07、22/07/2021	本校委派王绍君师在线上参加由隆雪华堂妇女组主办之“寻路：新马华人的足迹——后现代史学观察 · 人物篇”培训课程。
164	14/07-12/08/2021	本校委派黄彩凤师在线上参加由GPEX主办之“ENGLISH SUMMER CLASS-ELEMENTARY”培训课程。
165	16/07/2021	本校委派傅俊源师在线上参加由Kuching High School主办之“认识网瘾成因，照常上网不上瘾”培训课程。
166	16/07/2021	本校委派马纹燕师在线上参加由古晋中学主办之“孩子爱上网玩电竞就是懒惰吗?家长无奈要断电断wifi 有用吗?”培训课程。
167	17/07-22/07/2021	本校委派陈万德师在线上参加由董总主办之“2021年华文独中新课纲种子教师线上远距研习班”培训课程.。
168	23/07/2021	本校委派4名教师（李君怡师、李思萱师、伍捷豪师、陈星谕师）在线上参加由董总主办之“2021年华文独中新手教师培训课后线上交流会”培训课程。
169	23/07/2021	本校委派9名教师（廖嘉盈师、王绍君师、温淑琴师、倪雪映师、蔡婉茹师、廖子敬师、庄淑惠师、魏鎂芳师、郑爱莉师）在线上参加由董总主办之“教育传爱100分行动暨教师培训线上讲习会之五：『網課時代班級經營有妙方--親師合作催出學習力』”培训课程。
170	24/07/2021	本校委派吴秀梅师在线上参加由吉隆坡中国文化中心联合马来西亚艺术学院、中国河北艺术职业学院主办之“中马工笔画艺术家讲座与对话”培训课程。
171	24/07/2021	本校委派吴秀梅师在线上参加由马来西亚中学华文教师联谊会主办之“人文系列讲座（二）：《在分水岭上：马来西亚华文教师的时代新使命》”培训课程。
172	31/07/2021	本校委派4名教师（李艳珊师、张韵维师、郑钻婷师、魏鎂芳师）在线上参加由董总主办之“华文独中 PBL 素养学习教师培训课程”。
173	03/08/2021	本校安排全校教师在线上参加由本校主办之“中国高等职业教育发展形状与趋势”培训课程。

序	日期	活动
174	05/08/2021	本校委派郑爱莉师在线上参加由Jabatan Pendidikan Negeri Pulau Pinang主办之“Program penataran panduan pentaksiran kerja amali sains Tahun 2021”培训课程。
175	07/08/2021	本校委派3名教师（李思萱师、王偉榤师及庄淑惠师）在线上参加由生命旅程休憩站清谈节目主办之“预防儿童性侵害”培训课程。
176	10/08/2021	本校委派4名教师（张智玲师、张文芳师、戴燕冰师、蔡婉茹师）在线上参加由董总主办之“2021 年全国华文独立中学《兴趣量表》线上研习会”培训课程。
177	10/08/2021	本校委派蔡婉茹师在线上参加由董总主办之“全国华文独中《兴趣量表》线上研习会”培训课程。
178	12/8、19/8、26/8、2/9、9/9/2021	本校委派王绍君师在线上参加由季風帶主办之“历史卷轴里的马来西亚”培训课程。
179	13/08/2021	本校委派黄美菱师在线上参加由绿洲教育中心主办之“善用桌游脑，生活不无聊”培训课程。
180	14/08/2021	本校委派5名教师(郑爱莉师、郑钻婷师、王偉榤、师黄建兴师、张允郡师)在线上参加由董总主办之“2021 年华文独中高中理科教师教学培训课程”培训课程。
181	14/08/2021	本校委派15名教师(廖嘉盈师、黄爱婥师、叶嘉棋师、林振耀师、郭丽云师、曾福明师、陈姽蓁师、刘砡娣师、郑詠元师、全业惠师、王揪燕师、戴揚羚师、周绍豪师、纪艺萤师、沈忠量师)在线上参加由写作教学工作坊主办之“蔡淇华老师作文教学秘技分享班”培训课程。
182	14/08、15/08、21/08、22/08/2021	本校委派全业惠师在线上参加由陈嘉庚学堂主办之“语言传承、维护与规划”培训课程。
183	15/08/2021	本校委派吴秀梅师在线上参加由Jungle Homeschool主办之“学思达翻转教育线上分线”培训课程。
184	16/08/2021	本校委派李宪衡师在线上参加由國立教育廣播電台主办之“啟發深度思考，地理科探究與實作的無限可能”培训课程。
185	20/08/2021	本校委派王绍君师在线上参加由西马圣公会华文部青年股 、马来西亚信义会青年事工 、弥烈都圣经领袖训练中心、卫理公会华人年议会青年团契 、马来西亚基督教长老会青年事工组联办之“政治何去何从：马来西亚民主路向”培训课程。
186	21/08/2021	本校委派吴秀梅师在线上参加由韩江大学学院主办之“Portrait and Human Fogure Online Workshop”培训课程。
187	22/08/2021	**本校委派郑爱莉师及王绍君师在线上参加由林连玉基金行政处主办之“族殇：一个南洋族魂的人生史”培训课程。**
188	27/08/2021	本校安排全校教师在线上参加由董总主办之“教改，改变了什么?”培训课程。
189	27/08/2021	本校委派黄建兴师在线上参加由波德申中华中学主办之“撰写九宫格课程设计之操作课”培训课程。
190	28-29/08/2021	本校委派16名教师（吴桂红师、李宪衡师、黄丽诗师、魏鎂芳师、黄建兴师、叶绍发师、王绍君师、吴秀梅师、廖嘉盈师、郑爱莉师、倪雪映师、张允郡师、郭丽云师、林欣筠师、陈慧梅师、黄清木师）在线上参加由主办之“跨阅：学与教的新视界——全国华文独中跨科阅读教学线上工作坊”培训课程。
191	28-29/08/2021	本校委派4名教师（魏鎂芳师、王绍君师、黄建兴师、陈蕙梅师）在线上参加由波德申中华中学主办之“学与教的新视界@全国华文独中跨科阅读教学工作坊”培训课程。
192	28/08/2021	本校委派洪馨玄师在线上参加由有知心理、心靈工坊主办之“哀悼之必要—傳統的回響系列講座”培训课程。
193	04/09/2021	本校委派3名教师（傅俊源师、李思萱师、庄淑惠师）在线上参加由巴生滨华中学主办之“孩子，我想和你谈”培训课程。
194	04/09/2021	本校委派庄淑惠师在线上参加由温馨苑主办之“【唤醒内心强大的疗愈能力】”培训课程。
195	06/09/2021	本校委派王偉榤师在线上参加由Jabatan Pendidikan Negeri Pulau Pinang主办之“TAKLIMAT PENGURUSAN UJIAN AMALI SAINS (UAS) TAHUN 2021 DAERAH TIMUR LAUT”培训课程。
196	8/9、15/9、22/9、29/9、6/10、3/10/21	本校委派王绍君师在线上参加由森华堂主办之“认识印度文化”培训课程。
197	11/09/2021	本校委派3名教师（庄淑惠师、黄彩凤师、温淑琴师）在线上参加由董总主办之“《教育传爱100分》教师增能线上课程系列之六：课程与教学—谈自主学习”培训课程。
198	11-12/09/2021	本校委派4名教师（廖武江师、庄淑惠师、李宪衡师、王绍君师）在线上参加由董总主办之“资讯与媒体素养教师研习课程”培训课程。
199	11/09、12/09、18/09/2021	本校委派叶纤妏师在线上参加由董总主办之“2021 年历史科任新手教师培训”培训课程。
200	15/09/2021	本校委派吴秀梅师在线上参加由世新大學主办之“「線上教學的環境配置與互動技巧」”培训课程。
201	17/09/2021	本校委派6名教师（廖子敬师、李宪衡师、张韵维师、温淑琴师、李思萱师、吴伟锋师）在线上参加由董总主办之“班级经营与班会线上交流会”培训课程。
202	18/09/2021	本校委派5名教师（郭维宏师、林振耀师、陈嘉莹师、叶嘉棋师、廖萧惠师）在线上参加由董总主办之“2021年全国华文独中联课教师交流会”培训课程。
203	24/09/2021	本校委派黄建兴师在线上参加由董总主办之“迎接华文独立中学新课纲系列讲座”（第三场）-自主与革新：高中理科实验评量的挑战”培训课程。
204	25/09/2021	本校委派王绍君师在线上参加由董总主办之“《认识选举学做积极公民的第一步》选举教育读本说明会”培训课程。
205	26/09、03/10/2021	本校安排全校教师在线上参加由本校主办，Island Hospital协办之“特俗儿童的障与爱”培训课程。
206	6/10、13/10、20/10、27/10、3/11/2021	本校委派王绍君师在线上参加由季风带主办之“人类近代移民史”培训课程。

序	日期	活动
207	6/10、7/10、9/10、10/10、23/10、24/10、30/10、31/10/2021	本校委派王绍君师在线上参加由马来西亚陈嘉庚基金主办之“古今对话——读懂中国史（唐宋元明）”培训课程。
208	10/10/2021	本校委派傅俊源师在线上参加由Division of programme promotion (UTAR)主办之“与教师疫起Fun轻松：提高心理免疫力的秘诀”培训课程。
209	30/10/2021	本校委派陈韦禾肯师在线上参加由槟城教区家庭辅导事工（天主教）主办之“孩子，让我用你要的方式来爱你!”培训课程。
210	6-7/11/2021	本校委派吴秀梅师在线上参加由新北市立丹凤高中图书馆主办之“国际阅读新视野”培训课程。
211	4-5/12/2021	本校委派黄丽诗师在线上参加由新纪元大学学院主办之“教育与教学国际学术研讨会暨第四届“华语文教学的理论与实践”国际研讨会”培训课程。
212	4-5/12/2021	本校委派蔡婉茹师在线上参加由马来西亚留台校友会联合总会主办之“强化升学辅导专业增能在线研习课程”培训课程。
213	4/12、11/12/2021	本校委派委派21名教师（刘砡娣师、郑咏元师、邱凯伟师、尤雪莉师、陈嘉莹师、郭维宏师、戴扬羚师、王揪燕师、沈忠量师、叶嘉棋师、林振耀师、曾福明师、周绍豪师、廖嘉盈师、陈姽蓁师、黄爱嫦师、叶纤妏师、纪艺萤师、苏丽婷师、郭丽云师、王绍君师）在线上参加由文化书院主办之“认识马来西亚华人”培训课程。
214	6/12/2021	本校委派陈韦禾肯师在线上参加由马来西亚大爱妈妈主办之“马来西亚大爱妈妈故事达人研习”培训课程
215	6-7/12/2021	本校委派黄丽诗师在线上参加由黄晓云老师主办之“QUIZIZZ线上工作坊”培训课程。
216	8/12/2021	本校委派王伟楔师在线上参加由UTAR主办之“认识特殊需求的孩子”培训课程。
217	11/12/2021	本校委派王伟楔师在线上参加由古晋中华第一中学（生活辅导组）主办之“电游知多少?“玩出新世界，游出好关系” 亲子交流会”培训课程。

（六）课外表现报告

序	日期	得奖者/学生	比赛项目	成绩
1	14-15/11/2020	F4M 沈扬铭 F5M 姜暎瑞 S2SJ 胡恩欣	Northern Debate Open	Novice Champion Novice Finals Best Speaker Novice Champion Open Pre-Finalist Overall 2nd Best Novice Speaker Overall 6th Best Speaker
2	21-22/11/2020	S2SJ 胡恩欣	Asia Pro-Ams Debate Open 2020	Open Campion Overall 4th Best Am Speaker Overall 8th Best Speaker
3	21/11/2020 - 5/12/2020	J3T 邝炜权 S2SY 李特贤 F2M 杨忠益	Kuala Lumpur Engineering and Science Fair International Challenge 2020	优异奖
		S2CT 林子伦 S2SY 江一德 F4M 王智政		金奖
4	12/12/2020	中西乐团	第 24 届全槟中学生华乐观摩赛	独奏-1金、21银、30 铜 齐奏-1 金、6 银、11 铜
5	13/12/2020	J1J 王柔绚	全槟初中华语网络辩论比赛	单场最佳辩手
6	19/12/2020	S1SH 孙翊量	Grand Stem Challege (Chemistry)	金奖
7	19-20/12/2020	J1J 李妍柔	Kids Got Talent Malaysia (Season 4) (Nationwide)	Public Speaking, Speech & Drama 冠军
8	27/12/2020	S1CL 王靖柔	Kids Got Talent Malaysia (Season 4) 2020	Next Most PotentialSpeaker
9	31/12/2020	J1J 李妍柔	De'Emcee全国华语线上演讲比赛 (Nationwide)	中学组冠军
10	1/1/2021	F2M 彭柯以	2020 年中华文化大赛(马来西亚赛区)	特优奖
11	01-03/01/2021	S3SH 胡恩欣	WSDC Team Malaysia 2021 Selections	Top 26 Breaking Speaker 2021 Challenger Squad Alternate Speaker
		F4M 沈扬铭		Top 26 Breaking Speaker 2021 Future Squad
		J3H 黄家界		Top 26 Breaking Speaker 2021 Future Squad
12	4/1/2021 - 26/1/2021	S2CK 吴伟杰	2021 PASK 线上空手道比赛（PASK E-tournament 2021）	MALE INDIVIDUAL KATA 16-17 YEARS OLD 第三名 MALE INDIVIDUAL KUMITE 16-17 YEARS OLD 第三名
		S2SH 叶乃祥		MALE INDIVIDUAL KATA 16-17 YEARS OLD第二名 MALE INDIVIDUAL KUMITE 16-17 YEARS OLD第二名
		J3F 刘尚勳		MALE INDIVIDUAL KATA 14-15 YEARS OLD第三名 MALE INDIVIDUAL KUMITE 14-15 YEARS OLD第三名
		J3L 何依慧		FEMALE INDIVIDUAL KATA 14-15 YEARS OLD 第二名

序	日期	得奖者/学生	比赛项目	成绩
12	4/1/2021 - 26/1/2021	J3K 林杏慈	2021 PASK 线上空手道比赛 (PASK E-tournament 2021)	FEMALE INDIVIDUAL KATA 14-15 YEARS OLD 第三名
13	24/1/2021	F1P 王嘉铭	DAVID BAMBOO AGE GROUP TOURNAMENT 2021	U15 第三名
14	16/1/2021	F1P 王嘉铭	KEJOHANAN CATUR PIALA YB DATO, HAJI ZOLKAFLY BIN HAJI HARUAN EXCO KERAJAAN NEGERI PERAK DARUL RIDZUAN (PERINGAT KEBANGSAAN)	KATEGORI LELAKI BAWAH 17 TAHUN KE-21/482
15	23/1/2021	F1P 王嘉铭	QIU CLASSICAL CHESS TOURNAMENT	第一名
16	31/1/2021	J1Y 周上喆	国际线上数学精英公开赛	银
17	9/2/2021	S1SY 潘宇恒 F2P 黄贝儿	短片拍摄比赛“疫情下的长辈”	冠军 季军
18	13/2/2021-14/2/2021	S3SH 胡恩欣 F4M 沈扬铭 J3H 黄家界	Hong Kong Online World Schools Debating Championships International 2021	Open Semi Finalist Novice Quarter-Finalist 2nd Best Novice Speaker Novice Semi-Finalist
19	20/2/2021-21/2/2021	F4M 沈扬铭 J3H 黄家界	CHIREC Parliamentary Debate 2021 (International)	Open 2nd Best Speaker Open 2nd Best Reply Speaker Open Champion
20	21/2/2021	F1P 王嘉铭	David Bamboo Chess Open 2021 (Online)	U18B 冠军
21	27/2/2021-28/2/2021	F2M 彭柯以	Tenby Debate Open 2021 (International)	Grand Finalist Overall 2nd Best Speaker
		F2M 邝颖慧		Grand Finalist
		F2M 梁泳儿		Grand Finalist Overall 8th Best Speaker
		F2M 卓维靖		Grand Finalist Overall 8th Best Speaker
22	05/03/2021	J2H 李妍柔	2021 GOOD TALK (地球村) (INTERNATIONAL)国际青少年双语演讲大会	金奖
23	05/03/2021	F1P 王嘉铭	ACL AGE GROUP CHESS CHAMPIONSHIP	第9名
24	06-07/03/2021	F4M 沈扬铭	MALAYSIA NATIONAL SCHOOLS DEBATING CHAMPIONSHIP	Semi Finalist Broke 3rd Open Category Overall 8th Best Speaker
		S1SH 杨舒霙		Semi Finalist Broke 3rd Open Category 6th Best Novice Speaker
		J3H 黄家界		Semi Finalist
		J3H 陈佳芯		Quarter Finalist Overall 6th Best Speaker 4th Best Novice Speaker
		S1SH 黄睿恩		Quarter Finalist
		F3M 刘菡咛		Quarter Finalist 6th Best Novice Speaker
25	08-31/03/2021	J2Y 尤浚轩	全槟学联虚拟赛跑赛 (线上)	男子15岁以下6km -安慰奖
26	10-31/03/2021	S2CF 张伟爱	东北县线上学联田径赛	女子甲组400m -冠军
		J2T 容嘉玲		女子乙组3000m竞走 -冠军
		J3K 林绍恒		男子乙组5000m竞走 -冠军
		J3T 祁宇恒		男子乙组跳远 -冠军
		F4M 陈震豪		男子甲组铅球 -冠军
		S3SH 游易萱		女子甲组跳远 -冠军
		J2L 许正生		男子乙组100m -冠军
		F2P 刘宜洁		女子乙组100m -冠军
		S3SH 游易萱		女子甲组100m -冠军
		J3K 朱媛萍		女子乙组400m -冠军
		S1SH 陈韦飏		男子甲组400m -亚军
		J2H 蔡慧涵		女子乙组1500m -亚军
		S1ADJ 李佳錡		女子甲组1500m -亚军
		J1T 尤紫灵		女子乙组3000m竞走 -亚军
		S2CF 陈惠欣		女子甲组5000m竞走 -亚军

序	日期	得奖者/学生	比赛项目	成绩
26	10-31/03/2021	J1K 戴劭恩	东北县线上学联田径赛	男子乙组跳远 -亚军
		J2F 苏伽绅		男子乙组铅球 -亚军
		S1SY 陈郁涵		女子甲组跳远 -亚军
		F2P 林凯闻		男子乙组100m -亚军
		S3CF 李依璇		女子甲组100m -亚军
		J3L 李伟杰		男子乙组1500m -季军
		J2K 冯瑜萱		女子乙组1500m -季军
		S2CF 张伟爱		女子甲组1500m -季军
		J1K 骆辰悦		女子乙组3000m竞走 -季军
		S2ADJ 胡莹莹		女子甲组5000m竞走 -季军
		J3T 祁宇恒		男子乙组100m -季军
		J2H 李芊慧		女子乙组100m -季军
		S1SH 陈韦飏		男子甲组100m -季军
		J2L 许正生		男子乙组400m -季军
		F3M 周子绮		女子乙组400m -季军
		J1K 骆辰悦		女子乙组跳远 -季军
27		S3SH游易萱	全槟学联田径赛（线上）	女子甲组100m -冠军
		S2CF张伟爱		女子乙组400m -冠军
		J3T祁宇恒		男子乙组跳远 -冠军
		S3SH游易萱		女子甲组跳远 -冠军
		F4M陈震豪		男子甲组铅球 -冠军
		S3CF李依璇		女子甲组100m -亚军
		S1SH陈韦飏		男子甲组400m -亚军
		J2T容嘉玲		女子乙组3000m竞走 -亚军
		J3L李伟杰		男子乙组1500m -季军
		S1ADJ李佳錡		女子甲组1500m -季军
		S1SY陈郁涵		女子甲组跳远 -季军
28	11/03/2021	F2M 容爱凌	2021 ASIA INTERNATIONAL MATHEMATICAL OLYMPIAD OPEN CONTEST	Gold Honour
29	15/03-15/09/2021	S1SH 沈学良 S1CF 蔡薰微 S2SH 杨欣妤 S1CF 黄湘 J3Y 伍翎尔 J2Y 李丞胜	2021年第二届环球青少年演说大赛	6个优秀奖
30	16/03/2021	J2H 李妍柔	『缘惜·传承者·缘音』歌唱比赛 (Nationwide)	Second Runner-up
31	17-23/03/2021	S2CF 郑裕衡	全槟学联跳绳挑战赛（线上）	男子中学组 -安慰奖
32	19-21/03/2021	F4M 沈扬铭 J3H 黄家界	BRICKFIELDS ASIA COLLEGE DEBATE OPEN 2021	Open Pre-Semi Finalist Broke 8th Open Category 7th Best Novice Speaker Novice Finalist Broke 5th Novice Category
33	20-21/03/2021	S1SH 杨舒霙 F3M 陈健安	4TH LINKBATE DEBATING CHAMPIONSHIPS 2021	Open Semi Finalist Open Semi Finalist
34	20-21/03/2021	F2M 许歆 F2M 彭柯以 F2M 邝颖慧	ASIA SCHOLASTIC DEBATING CHAMPIONSHIPS 2021	Senior Octo Finalist Broke 7th Senior Category
35	21-28/03/2021	F1P 王嘉铭	Pertandingan Catur (online) Pembanguran MSSPP 2021	亚军
36	22-31/03/2021	S3SH廖婉柔	全槟学联羽毛球控球赛（线上）	女子中学组 -安慰奖
		S3CF蔡雨恩		女子中学组 -安慰奖
		S2SY陈柔彷		女子中学组 -安慰奖
		J2L陈冠宇		男子中学组 -安慰奖
37	22-31/03/2021	J2H 蔡慧涵	东北县学联乒乓控球赛（线上）	女子15岁以下 -冠军
		S3CT 徐蜜意		女子18岁以下 -亚军
		S2CT 洪国俊		男子18岁以下 -亚军

序	日期	得奖者/学生	比赛项目	成绩
37	22-31/03/2021	J2Y 尤浚轩	东北县学联乒乓控球赛(线上)	男子15岁以下 -亚军
		J3H 尤馨琳		女子15岁以下 -亚军
		F5M 梁杏儿		女子18岁以下 -季军
		J1K 陆家盈		女子15岁以下 -季军
		J2F 周君凯		男子15岁以下 -季军
		S2SH 邓永勤		男子18岁以下 -安慰奖
		S1SY 黄慧铃		女子18岁以下 -安慰奖
		S1CT 刘智敏		女子18岁以下 -安慰奖
		J3H 吴泽仁		男子15岁以下 -安慰奖
38	26-28/03/2021	F4M 沈扬铭	IIT BHU Parliamentary Debate	Open Champion Overall Best Speaker
39	26-28/03/2021	S3SH 胡恩欣	8th Nanjing WSDC Debate Open 2021	Open Quarter Finalist Overall 6th Best Speaker
40	27/03- 04/04/2021	F1P 王宇晅	WSSA 全槟竞技叠杯赛(线上:第一轮)	男子12岁以下 3-3-3 -冠军 男子12岁以下 3-6-3 -冠军 男子12岁以下循环赛-冠军
41	27-28/03/2021	J3H 陈佳芯	Australasian Interschool Debate Championship 2021	Open Grand Finalist Broke 3rd Open Category Overall Best Speaker Novice Best Speaker
		S1SH 黄睿恩		Open Grand Finalist Broke 3rd Open Category Overall 5th Best Speaker Novice 3rd Best Speaker
		F2P 黄贝儿		Novice Grand Finalist Broke 2nd Novice Category
		F3M 刘菡咛		Novice Grand Finalist Broke 2nd Novice Category
42	28/03- 13/05/2021	S2SH 杨欣妤 S1SH 沈学良 S1SY 潘宇恒	2021 年全球华校电影华语配音竞赛	冠军
43	31/03/2021	20052 蔡慧涵	全槟学联乒乓控球赛(线上)	女子15岁以下 -冠军
		17206 洪国俊		男子18岁以下 -亚军
		16224 徐蜜意		女子18岁以下 -亚军
		19090 尤馨琳		女子15岁以下 -亚军
		17189 梁杏儿		女子18岁以下 -季军
		21008 陆家盈		女子15岁以下 -季军
		20051 尤浚轩		男子15岁以下 -殿军
		20305 周君凯		男子15岁以下 -安慰奖
		17030 邓永勤		男子18岁以下 -安慰奖
		18324 黄慧铃		女子18岁以下 -安慰奖
44	01/04/2021	S1SH 孙翊量	2021年陈景润杯数学比赛	中阶组全国 第16名 中阶组北马区第1名
45	10/04/2021	F2M 容爱凌	2021 ONLINE MATH OLYMPIAD MATHLETE NATIONAL SELECTION TEST (SCHOOL ROUND)	Distinction
46	18/04/2021	J2H 李妍柔	第一届海浪杯14岁以下儿童网络视频歌唱大赛	特优奖
47	25/04/2021	S1CF 胡微蒽	第四届《思华外传》国际中学华语网络辩论赛	最佳辩手
48	26/04/2021	J3H 刘思融	第四届《思华外传》国际中学华语网络辩论赛	最佳辩手
49	30/04- 07/05/2021	合唱团	3RD BCS WORLD VIRTUAL CHOIR FESTIVAL 2021	金奖
50	30/04/2021	J3H 刘思融	海蝶杯中学生华语辩论赛	最佳辩手
51	01/05/2021	S1SH 孙翊量	SASMO 2021 SINGAPORE AND ASIA SCHOOLS MATH OLYMPIAD	银奖
52	01/05/2021	S3CF 曾玮璊	第四届《思华外传》国际中学华语网络辩论赛	最佳辩手
53	02/05/2021	S1SH 王晨宇	海蝶杯中学生华语辩论赛	最佳辩手
54	06/05/2021	个人	第一届国际武术文化视频大赛	1项最佳视频奖、1项二等奖、6项最佳人气奖
55	16/05/2021	个人	2021年全槟青少年武术套路网络大赛	A 组15金 B 组4金1银

序	日期	得奖者/学生	比赛项目	成绩
56	20/5/2021	S2SH 柯丽玟	我与马来西亚文化征文比赛	首奖
57	22/05/2021	J2Y 蔡瀞萱 J2H 李妍柔	第三届全国中学生相声比赛	三等奖
58	22/5/2021 - 23/5/2021	J3H 黄家界 J3H 陈佳芯	BORNEO BRITISH PARLIAMENTARY CHAMPIONSHIPS 2021	Novice Finalist Broke 1st Novice Category Novice Finalist Broke 1st Novice Category
59	25/5/2021 - 31/8/2021	J3F 蕾婕美	NDS MANGA ILLUSTRATION GRAND PRIX 2021	Malaysia Special Award
60	26-30/05/2021	个人	IPITEX BANGKOK	3铜2银
61	29-30/05/2021	F2M 彭柯以 F3M 陈健安 F2M 许歆	CHUNG LING PRIVATE INTERSCHOOL DEBATE 2021	Pre-Quarterfinalist Pre-Quarterfinalist 2nd Best Reply Pre-Quarterfinalist
62	05-13/06/2021	F1P 王宇晅	WSSA 全槟竞技叠杯赛(线上:第二轮)	男子12岁以下 3-3-3 -亚军 男子12岁以下 3-6-3 -殿军 男子12岁以下 循环赛 -第五名
63	19-20/6/2021	F4M 沈扬铭	Malaysia Nationals Schools WSDC 2021	Open Champion Open Finals' Best Speaker 4th Best High School Open Speaker Overall 6th Best Speaker 2nd Best Reply Speaker
		F2M 彭柯以		Open Champion 8th Best High School Open Speaker
		S1SH 黄睿恩		Open Champion
		J3H 黄家界		Open Semi Finalist 3rd Best High School Open Speaker Overall 5th Best Speaker
		F2M 容爱凌		Open Semi Finalist 8th Best High School Novice Speaker
		F2M 许歆		Open Semi Finalist
		S1SH 杨舒霙		Open Quarter Finalist 7th Best High School Open Speaker Overall Best Reply Speaker
		F4M 陈健安		Open Quarter Finalist
		F4M 刘菡咛		Open Quarter Finalist
64	25-27/06/2021	J3H 黄渝恩	MCE PATRIOTIC SOLO SONG COMPETITION	Jury Prize For Performance of Honorable Mention Gold 季军
65	26/06/2021	J3H 刘思融	第 23 届福联青全国中学华语辩论比赛(网辩)	最佳辩手
66	25- 27/06/2021	合唱团 J2H 李妍柔	MALAYSIAN CHORAL EISTEDDFOD NATIONAL VIRTUAL CHOIR AND VOCAL FESTIVAL 2021	金奖 金奖
67	02-04/07/2021	个人	KANGAROO MATH COMPETITION 2021	1金、3银、13铜、 23 Honorable Mention Certificate
68	03/07/2021	F1P 王嘉铭	2021 MAHAWANGSA ONLINE NATIONAL CHESS TOURNAMENT	第9名
69	09-11/07/2021	F5M 沈杨铭	HELP UNIVERSITY' S ASIAN SECONDARY SCHOOLS ONLINE ENGLISH DEBATE CHALLENGE 2021	Quarter Finalist Broke 1st 2nd Best Speaker Overall Best Reply Speaker
		S1SH 杨舒霙		Quarter Finalist Broke 1st 4th Best Speaker
		F4M 陈健安		Quarter Finalist Broke 1st 9th Best Speaker
		F4M 刘菡咛 J3H 陈佳芯 J3H 黄家界 S1SH 黄睿恩		Quarter Finalist Broke 1st 4th Best Team 3rd Best Speaker 2nd Best Reply Speaker 4th Best Team 6th Best Speaker

序	日期	得奖者/学生	比赛项目	成绩
70	13-14/07/2021	个人	KANCIL SCIENCE COMPETITION 2021	1金、2银、4铜、36项Honorable Mention
71	29/07/2021	J3H 刘思融	全国中学生华语辩论比赛	最佳辩手
72	31/07/2021	J3H 陈俐婷 J3F 陈凯琳 J3Y 林雨霓 J3Y 洪慧轩	GEORGETOWN HERITAGE BUILDING PAINTING	第一名 安慰奖 安慰奖 安慰奖
73	31/07/2021	F1P 王宇晅	WSSA 全槟竞技叠杯赛(线上:第二轮)	男子12岁以下 3-3-3 -亚军 男子12岁以下 3-6-3 -殿军 男子12岁以下 循环赛 - 第五名
74	31/07/2021	J3H 陈颖钰	全槟韵律操比赛(线上)	5级棒 -冠军 5级绳 -冠军 5级圈 -冠军
75	31/07-01/08/2021	J3H 黄家界	THE INTERSCHOOL DEBATE	OpenQuater Finalist Overall 7th Best Speacker
		F5M沈扬铭		OpenQuater Finalist
		J3H 陈佳芯		OpenQuater Finalist
		S1SH 杨舒霙		OpenQuater Finalist Overall 3rd Best Speaker
		S1SH 黄睿恩		OpenQuater Finalist
		F4M 陈健安		OpenQuater Finalist 5th Best Novice Speacker Novice Finals Best Speaker
		F2M 彭柯以		Novice Champion 2nd Best Novice Speaker Novice Champion
		F2M 许歆		3rd Best Reply Speacker 4th Best Novice Speaker
		F2M 容爱凌		Novice Champion 7th Best Novice Speaker
76	06-08/08/2021	F1P 叶彩莹	TORONTO RANGE OPEN POOMSAE &PARA POOMSAE CHAMPIANSHIP	第5名
77	07-08/08/2021	F4M 刘菡咛	MALAYSIA YOUNG AUTHOR AWARDS	安慰奖
78	17/08-25/09/2021	S2CF 卢名行	全槟学联游泳比赛(线上)	男子18岁以下- 季军
		S2SY 蔡子健		男子18岁以下- 第五名
		S2SH 叶菁涵		女子18岁以下- 亚军
		S2SH 王俞晴		女子18岁以下- 第五名
79		S2SY 陈柔彷	全槟学联羽毛球比赛(线上)	女子18岁以下- 季军
80		J3H 云妮滢	全槟学联篮球比赛(线上)	女子18岁以下- 殿军
81		S2CL 粘佳轩	全槟学联体操比赛(线上)	女子18岁以下- 殿军
82		J3H 陈颖钰	全槟学联韵律操比赛(线上)	女子15岁以下- 第五名
83		F2M 陈彦杏	全槟学联线上高尔夫球比赛	女子15岁以下- 亚军
84		S2CF 张伟爱	全槟学联越野赛跑(线上)	中五女子组- 亚军
85		J2Y尤浚轩	亚依淡区学联乒乓比赛(线上)	男子15岁以下- 亚军
		J2F周君凯		男子15岁以下- 季军
		J3F庄永豪		男子15岁以下- 第五名
		J2H蔡慧涵		女子15岁以下- 亚军
		J3H尤馨琳		女子15岁以下- 殿军
		J1K陆家盈		女子15岁以下- 第五名
		S2CT洪国俊		男子18岁以下- 第五名
		S3CT徐蜜意		女子18岁以下- 冠军
		S1SY黄慧铃		女子18岁以下- 亚军
		S1CT刘智敏		女子18岁以下- 季军
		S1AJ郑忻儿		女子18岁以下- 殿军
86		S3CT徐蜜意	全槟学联乒乓比赛(线上)	女子18岁以下-亚军
		J2Y尤浚轩		男子15岁以下- 第五名
		J2H蔡慧涵		女子15岁以下- 季军

序	日期	得奖者/学生	比赛项目	成绩
87	17/08-25/09/2021	S1CT 郭彤林	全槟学联网球比赛（线上）	男子18岁以下- 冠军
		J1Y 郭曈暄		女子15岁以下- 冠军
		S1CT 郭彤林		男子18岁以下团体赛-亚军
		S2SY黄氵韦航		男子18岁以下团体赛-亚军
88		S3CT 徐蜜意	全国学联乒乓比赛（线上）	女子18岁以下- 第六名
		J2H 蔡慧涵		女子15岁以下- 第七名
89	19-21/08/2021	F1P 叶彩莹	REPUBLIC OF SOUTH KOREA, ONLINE INTERNATIONAL 4TH MUMBAI CONSUL GENERAL CUP	铜牌
90	21/08/2021	个人	THE 4TH BENEDICT GOH MALAYSIA SCHOOLS MATHEMATICS CHAMPIONSHIP 2021	1 Diamond Award、 5 Gold Award、 1 Bronze Award
91	03-05/09/2021	S2CT 林子伦 S2SY 江一德 F5M 王智政	THE 7TH ASEAN STUDENT SCIENCE PROJECT COMPETITION	安慰奖
92	03-05/09/2021	F1P 叶彩莹	KYONGGI UNIVERSITY ONLINE POOMSAE CHAMPIONSHIP	第5名
93	05/09/2021	F1P 王嘉铭	PERTANDINGAN CATUR (ONLINE-LICHESS.ORG) MSSPP 2021	第5名
94	08-09/09/2021	个人	PERTANDINGAN REKACIPTA DAN INOVASI NATIONAL 2021	7金、7银、4铜
95	08/09/2021	个人	2021 XMUM CUP PHYSICS COMPETITION	2个Distinction、 3个Merit 10个Commendation
96	08-17/09/2021	J3H黄渝恩	VOICES IN BLOOM INTERNATIONAL VIRTUAL SINGING COMPETITION 2021	银奖
97	11/9/2021	F4M 何倅憼 J1Y 何倅莹 J1H 陈萱铭	GRAND STEM CHALLENGE 2021 - Mathematics	冠军
98	11-19/09/2021	F1P 王于晅	WSSA 全槟竞技叠杯赛（线上）男子18岁以下	3-3-3- 季军、3-6-3- 冠军 循环赛- 亚军 全场积分- 殿军
99	12/09/2021	F1P 王嘉铭	PERTANDINGAN CATUR (ONLINE-LICHESS.ORG) MSSPP 2021	季军
100	22/09/2021	个人	BORNEO MATHS OLYMPIAD COMPETITION(BMOC) 2021 MALAYSIA RANKING YEAR 7	3金、2铜、1优秀奖
101	22/09/2021	J2H 陈昀衡 F2M 容爱凌	BORNEO MATHS OLYMPIAD COMPETITION(BMOC) 2021 MALAYSIA RANKING YEAR 8	金奖 银奖
102	22/09/2021	个人	BORNEO MATHS OLYMPIAD COMPETITION(BMOC) 2021 MALAYSIA RANKING YEAR 9	3铜、3优秀奖
103	01-03/10/2021	F1P 叶彩莹	2ND VIRTUAL KTA WORLDWIDE OPEN POOMSAE & PARA POOMASE CHAMPIONSHIP	银奖
104	**10/10/2021**	**S3CK 庄恢奂 J2H 李妍柔 S1CF 黄湘秦**	**全槟古诗词朗诵比赛2021**	**银奖 金奖 铜奖**
105	10/10/2021	J2H 李妍柔	VOICES OF BLOOM 2021 INTERNATIONAL VIRTUAL SING COMPETITION 2021	A组银奖、B组第五名 C组金奖、最佳歌曲诠释奖
106	16/10/2021	S2SH 柯丽玟 S2CK 陈怡恩	【平凡妇女，镌刻生命】全槟中学主题征文比赛	优秀奖 入围奖
107	17/10/2021	S1SH 沈学良 S1SY 潘宇恒 J2H 李妍柔 J2Y 蔡瀞萱	青团运杯全槟中学相声比赛	优秀奖
108	25/10/2021	J3Y 林雨霓	第26届全国征文比赛初中组	第二名
109	25/10/2021	J1T 尤紫灵	Kejohanan Wushu MSSPP 2021	B组42 式太极剑 铜牌 B组42 式太极拳铜牌
		S1CF 陈俊恒		A组拳术铜牌 A组刀术铜牌
		S1DJ 林芸稀		A组太极拳铜牌 A组太极剑铜牌

序	日期	得奖者/学生	比赛项目	成绩
109	25/10/2021	S2CT林珏信	Kejohanan Wushu MSSPP 2021	A组刀术银牌
		S2DJ张伊运		A组枪术银牌 A组剑术银牌
		F2P刘宜洁		B组南拳银牌 B组南刀银牌
		J2K黄景锋		C组长拳银牌
110	3-4/11/2021	中西乐团	全国《春蕾》音乐节	管弦乐铜奖
111	20-21/11/2021	F5M沈扬铭	Malaysia National Intervarsity Debating Championship	Breaking Adjusticator 3rd Best Adjusticator
112	21/11/2021	中西乐团	2021吉华堂国油杯线上国际艺术节	华乐小组合奏/齐奏赛银奖 西乐小组合奏/齐奏赛银奖
113	23-25/11/2021	F2M陈彦杏	全国少年高尔夫球赛(第二圈)	女子14岁以下-亚军
114	4-5/12/2021	F1P叶彩莹	Worldwide Taekangwon Online Open Poomsae & Para Poomsae Championships	季军

项目	冠军/第一名	亚军/第二名	季军/第三名	其他	总数
学术	22	12	29	98	161
体育	27	31	25	31	114
联课	90	75	79	121	365
总数	139	118	133	250	640

獨靈鍾 中立

F5M

序	学号	姓名
1	19338	李俊龄
2	17226	陈彦伶
3	19343	田淳壬
4	17146	周嘉绮
5	17358	陈优健
6	17065	庄伟胜
7	17170	周伟名
8	17258	王恺欣
9	17229	郑勇恒
10	17169	郑佳航
11	17125	冯裕明
12	17193	胡晓韵
13	17241	吴妃羡
14	17185	吴婉绮
15	17189	梁杏儿
16	17354	郑承勉
17	19341	姜暎瑞
18	17213	纪志平
19	17090	刘芷妤
20	17190	李佳峻
21	17152	李家颍
22	17138	李柔葳
23	17217	廖景萱

序	学号	姓名
24	17182	林渤森
25	17118	林心棋
26	17114	林子扬
27	17093	卢松毅
28	17067	罗颐倩
29	17020	黄俊祺
30	17188	谢越鹏
31	17098	黄薰柔
32	17268	陈萱湄
33	17197	苏则恺
34	17397	陈哥润
35	17348	陈昊俊
36	17225	陈健平
37	17219	陈静芊
38	17198	张健哲
39	17040	赵诗敏

S3SH

序	学号	姓名
1	16345	刘子绫
2	16125	温舒婷
3	16198	郑宽
4	16290	蒋亦雋
5	16362	周博文
6	16195	庄鉧昕
7	16242	钟洁愍
8	16062	蔡鹃霞
9	16001	蔡薰伍
10	16221	曾芷萱
11	16110	胡恩欣
12	16143	王玮璘
13	16104	陈则呜
14	16199	方敏雅
15	16082	吴佳霓
16	16180	邱翰扬
17	16309	李文凯
18	16183	李乙运
19	16223	李婕诗
20	16247	廖婉柔
21	16193	林振玮
22	16263	郑晓蔓
23	16016	刘靖芊

序	学号	姓名
24	16146	林界佑
25	16304	林晓晶
26	16019	林毅杰
27	16024	陆宇真
28	16296	陆毅佳
29	16181	郑颖健
30	16119	黄梓桐
31	16050	黄文皙
32	19321	苏乐怡
33	16009	沈文良
34	16184	陈沁琳
35	16240	陈炤彬
36	16003	陈芷萱
37	16219	陳諮儀
38	16128	陶恩绮
39	16036	黄子恩
40	16321	胡恺芯
41	16295	叶芃逸
42	16018	杨栩睿
43	16188	游易萱

S3SY

序	学号	姓名
1	16186	温杰胜
2	16124	林俊延
3	16246	曾靖予
4	16106	周佩怡
5	16095	丘子辉
6	16049	谢昀翰
7	16032	朱泽钎
8	16163	胡俊杰
9	16130	吴芳宜
10	15271	郭文湛
11	16031	杨晅婧
12	16134	郭奕锐
13	16367	刘轩宗
14	16011	李柏鸿
15	19342	林永明
16	16026	林佳欣
17	16013	林敏泽
18	16212	林远智
19	16209	罗钰晶
20	16318	骆家铨
21	16105	劳建烨
22	16046	王敬涵
23	16291	王柔予

序	学号	姓名
24	16158	杨竣翔
25	16020	黄冠榳
26	16052	布文辉
27	16215	苏祉宁
28	16229	陈冠旭
29	16214	陈圣龙
30	16079	张倍得
31	16120	黄伟洪
32	16007	黄一健
33	16349	杨佳锭
34	16220	杨政鸿
35	16357	谭雪玲

S3CF

序	学号	姓名
1	16081	马慧珊
2	16072	陈宥运
3	16378	曾玮璠
4	16174	陈怡汗
5	16353	张顺平
6	16305	朱愈善
7	16418	蔡雨恩
8	16012	余彰婷
9	16234	王雅萱
10	16207	冯镒祥
11	16075	颜榕萱
12	16127	吴彬彬
13	19328	陈泽惠
14	16073	夏采苇
15	16284	丘欣婕
16	17381	何善缘
17	16352	何欣怡
18	16204	吴晨瑞
19	16168	邱旭晖
20	16350	关卉芝
21	16076	刘芷秀
22	16328	李家乐
23	16148	李依璇

序	学号	姓名
24	16244	连文楗
25	16171	林伊雯
26	16343	吕铠纹
27	19305	刘洳宇
28	16010	吴璟彤
29	16077	黄铉武
30	16048	覃昱桢
31	15269	陈引新
32	16355	施秉町
33	16206	陈淑芬
34	16333	孙慧敏
35	16417	陈泓维
36	16228	陈佳豫
37	16282	陈诗妤
38	16299	张祯倪
39	16113	杜镇楷
40	16089	蔡萱柔
41	16133	王昕芊
42	16218	方崴民
43	16371	王菊纤
44	16236	叶哲轩
45	16078	杨舒茵

S3CK

序	学号	姓名
1	16068	张恩铭
2	16260	叶怡双
3	16190	李玟欣
4	16332	许佳洁
5	16109	翁怡萱
6	16251	陈嘉倍
7	16108	张子薰
8	16274	陈靖航
9	16061	邹芷薇
10	16149	庄恢奂
11	16138	蔡靖洁
12	16069	洪宇昕
13	16222	王纾薰
14	16044	陈宣瑜
15	16232	方勇莛
16	16335	何景鑲
17	16112	李锦乔
18	16306	柳仪敏
19	15238	林昀妤
20	16192	刘芷妤
21	16292	钟可佳
22	16231	黄韩哲
23	16322	蔡苇莉

序	学号	姓名
24	16059	谢柔萱
25	16191	孙元烽
26	16160	陈衡晖
27	16040	陈彦如
28	16405	郑俊业
29	16173	张钧菘
30	16085	张偉倪
31	16373	郭静莹
32	16118	饶晋维

S3CL

序	学号	姓名
1	16140	洪嘉俊
2	16162	庄美琪
3	16358	周纬航
4	16200	刘佳宜
5	17388	蔡纡芊
6	19320	冯旭升
7	16177	庄千乐
8	16107	许菀迎
9	16381	许滋纹
10	16086	刘畯扬
11	16035	李翁子晴
12	15274	李梓瑜
13	16090	廖佩钧
14	16101	廖堇楦
15	18400	林怡辰
16	16004	林欣宜
17	16169	骆星铨
18	16319	骆奕如
19	15165	骆立莹
20	16356	黄慧娴
21	16342	黄家骏
22	14235	黄家言
23	16256	黄宇泽

序	学号	姓名
24	15426	黄振亦
25	16310	傅后贤
26	16098	陈奕杏
27	16398	林欣怡
28	16074	陈芊颖
29	16225	陈颖雯
30	16275	赵倚伶
31	16237	王靖柔
32	15240	黄领信

S3CT

序	学号	姓名
1	16411	彭桃
2	16142	谢子健
3	16122	甄浚迪
4	15340	钟俊廷
5	18350	钟姗諭
6	16348	陈政凯
7	17369	吴慧莹
8	16413	吴珉陞
9	15325	侯学稳
10	16265	谢南恩
11	16153	吴杰轩
12	16329	陈秋怡
13	15345	罗建涵
14	16320	邱珷恒
15	16051	邱媛榆
16	18398	纪淑佩
17	16287	梁杰鸿
18	16097	林彡祁
19	16060	骆国伟
20	15215	刘美涵
21	16259	王玮铭
22	16280	黄俊嘉
23	16002	沈妤恩

序	学号	姓名
24	16099	沈旻熙
25	16224	徐蜜意
26	15245	陈岢萱
27	16364	陈恬薇
28	16147	叶芊童
29	15168	容鈫皓
30	15219	优悦

S3ADJ

序	学号	姓名
1	16363	谢佩云
2	16139	马瑶秦
3	16096	周芷杉
4	15226	庄咏琪
5	16408	黄暄庭
6	15225	罗勇威
7	15083	何觉轩
8	16037	叶诗晴
9	16027	廖尉杏
10	16164	许铭恩
11	16030	郭汛莅
12	16157	李春娴
13	16410	骆俞桦
14	16014	罗淑媛
15	16126	马筠祺
16	16071	黄利权
17	16379	谢勇糠
18	16233	孙煒俊
19	16117	张景耀
20	16005	王惠楹
21	16424	巫一靖
22	16243	叶景绅

序	学号	姓名
1	16340	张莉芸
2	16058	洪莉琳
3	16161	吴欣恩
4	16314	陈薇伊
5	16351	郭俊贤
6	16045	李营
7	16092	林秋雯
8	16017	林修妘
9	16393	林紫媃
10	15339	吕欣颖
11	16141	黄诗婷
12	16023	王佩可
13	16033	张婕怡
14	16057	杨依雯

2020年全槟中学STEM挑战赛
我校荣获全场总冠军

报道:李宪衡师　　摄影:任志潍师
日期:2020年8月至 2021年1月

为了让学生体验有趣的STEM学习来补充主流教育系统,由 TECH Dome Penang 和 Penang Math Platform联合举办的2020年全槟中学STEM挑战赛,活动为期2020年8月至11月的月度挑战赛。此比赛皆以线上方式进行,并仅开放给初中学生参与。

全槟中学STEM挑战赛中分别有七个类别,即物理、化学、生物、机器人、游戏设计、数学和英语。 参赛者必须以团体的形式进行,三人为一组。在为期四个月的系列活动中,来自了全槟39所学校的2,000多名学生参赛。

在本次为期4个月的挑战赛中,学生必须透过在线上的方式进行挑战获得积分。我校的参赛学生一路过关斩将,透过七个类别的挑战中脱颖而出,为我校荣获全场总冠军。同时也荣获了该比赛中的物理组金奖、化学组金奖、生物组金奖与数学组银奖。

生物(金奖):周佳翌、骆证伊、刘芷嫣
物理(金奖):阿利耶、林音妤、王智政
化学(金奖):高玮琪、郭景安、孙翊量
数学(银奖):何倅憼、刘思融、黄家界

感谢 TECH Dome Penang 和 Penang Math Platform 举办这项活动,让我校学生有机会参与与学习,获益良多。同时也让更多的学生有机会学习STEM方面的知识,培养学生使用科技的技能与软实力。

中国首届流行歌曲的科学密码科普征文活动
曾靖予及曾靖茹皆获优秀奖

报道:李宪衡师
日期:2021年4月23日

荣誉奖状

荣誉奖状

荣誉奖状

曾靖予同学及曾靖茹同学代表我校参加由长沙市科协和中国科普作家协会科普教育委员会共同主办,中南大学、湖南省科普作家协会承办的首届“流行歌曲的科学密码”科普征文活动,分别荣获优秀奖暨马来西亚赛区一等奖及优秀奖暨马来西亚赛区三等奖,为我校争光。

该比赛的主旨是,如今流行歌曲在当今有着最广泛的群众基础,同时,其中也蕴藏着大量的科学知识有待人们的发现。为借助流行歌曲开展科学知识普及,发动更广泛的社会大众来创作科普作品。本次“流行歌曲的科学密码”主题征文评选活动,一共有1384篇报名参赛作品。值得一提,我校代表曾靖予同学的《流浪狗》从1384篇报名参赛作品中,成功入选为40篇文章的其中之一。经过专家评分和评委会认定,我校代表曾靖予同学及曾靖茹同学突破重围,分别荣获优秀奖暨马来西亚赛区一等奖及优秀奖暨马来西亚赛区三等奖。同时,我校孙彤老师也获得由主办单位颁发的优秀指导教师。

让我们再次恭喜他们!

曾靖予优秀作品:

“让阅读成为一种习惯”书香日系列活动

报道：陈糠歆同学
修撰：全业惠师
摄影：任志濰师
日期：2021年5月28日

2021不知不觉踏入了4月末，同时在23日也迎来了对世界文学与阅读爱好者而言具有象征意义的一天——世界书香日。

在这一天，全世界民众都会参与书香日的庆祝活动。我校也不例外，今年我校图书馆联合图书馆助理团展开了一系列的书香日欢庆活动。这一系列活动主要是为了让师生们养成阅读的好习惯，以及让学生们学会尊重为世界文学与文化发展的伟人们。

我校图书馆及图书馆助理团一共展开了三项活动以欢庆书香日，有“借书送礼活动”，“特别借书月”以及“语录推荐比赛”。“借书送礼活动”为期四天，于2021年4月20日至4月23日，凡是到本校图书馆借阅藏书的师生，都可获取一份小礼物，该礼物是由图书馆助理团精心准备的茶叶蛋。接着是“特别借书月活动”，图书馆助理团在此活动中延长了学生们借阅藏书的期限，从原本的一个星期延长至一个月，让同学们能够更好的消化书中的内容，增加更多的知识。

最后是“语录推荐比赛”，这项比赛准备了表格让同学们写下自己所阅读的书中最有意义的句子。此比赛也提供了丰厚的奖励鼓励学生们参与，高初中组各有一份特优奖，获奖者将获得15令吉的书券及一张奖状；教职员组则有三份特优奖，获奖的老师们都将获得10令吉的书券以及一张奖状。

这一系列的活动可以说是我校前所未有的大型阅读活动，也迎来了许多爱阅读的师生们参与，让他们借机分享自己平日阅读的乐趣。此活动意义非凡，希望本校师生能提高阅读之乐、热爱阅读！

本校合唱团于国际虚拟合唱比赛荣获金奖！

报道：全业惠师
影片：合唱团
日期：2021年5月9日

本校合唱团参与了 World Virtual Choir Festival 3 国际虚拟合唱比赛，参赛作品为流传多年的马来语歌曲《Dayung Sampan》，以83.85的成绩获得了金奖！恭喜本校合唱团，也感谢大家的支持！

对于这次获得的殊荣，本校校闻社专门线上采访了王钰晶教练、音频剪辑团队与视频剪辑团队。

王钰晶教练感言

这是合唱团第一次参加国际合唱比赛，很开心获得金奖！制作虚拟合唱团的过程一点都不简单，很感谢校方的支持，团员们的纪律及合作精神，当然最重要的是合唱团制作团队，他们不分昼夜，在短时间内把视频、音频完成。非常荣幸可以担任他们的教练！恭喜大家！

音频剪辑团队感言

本次音频剪辑是我们第一次以团队的形式去完成工作。前几次都是由一个人来完成，所以这次可以算是一个全新的体验。从如何下载软件至如何对音频进行剪辑，音频剪辑组组长都需要通过Zoom的方式来指导新进来的组员。由于剪辑工作大多触碰到电脑技术方面的知识，因此第一次接触音频剪辑工作的组员们都表示在一开始时感到非常困惑，也遇到了许多问题。但在音频剪辑组组长的耐心解惑下，组员们慢慢开始掌握了剪辑音频的精髓，也越来越熟练，仿佛解锁了一项新技能一样。虽然过程非常考验耐性，但是在完成剪辑之后，成就感便会涌上心头，令人觉得所有的艰辛都是值得的。我们团队感到十分高兴，这次比赛能够获得佳绩，全都是因为我们分工合作，跨过了所有的障碍。在此非常感谢我们音频剪辑组的每一位成员，也希望我们不会因为疫情而停下脚步，继续用另外的方式放声歌唱。

视频剪辑团队感言

我们在做视频剪辑的时候，会遇到种种问题，例如对齐嘴巴，对齐动作等。过程中有过崩溃的情绪，但经过团队们的互相扶持，不断尝试及合作，最终还是完成了作品。我们从中学会如何面对问题与解决问题，也学会了分配、交接工作的重要性。当我们的参赛作品获奖时，我们感觉所有的辛苦都被看见并且是个值得且难忘的回忆。未来我们会继续进步，做出更好的作品，为校争光！

参赛歌曲《Dayung Sampan》简介

中华民国时期，政治动荡、战乱频繁，来自福建、广东等地的中国人为了躲避战乱与改善生活，选择了下南洋谋生。在乱世的年代，人们买船票并非一件容易的事，要想谋生必须得靠抽签才有机会得到那如获至宝的船位。船舱挤满了一位又一位下南洋的人，他们大多没有行李，仅有几套衣服和一张船票，就这样踏上了下南洋之旅。一开始他们抱着既兴奋又期待的心情，但在下南洋的路途中，他们不幸地遇上了危险的难题，开始仓皇不定。那滔滔的海水撞击着礁石，发出雷鸣般的响声。随着困境的到来，他们收起心来，齐心协力面对层层叠叠的海涛，前推后涌的一个个巨浪。经过了不断地坚持与合作，他们终于成功克服了困难，抵达了目的地--马来亚。

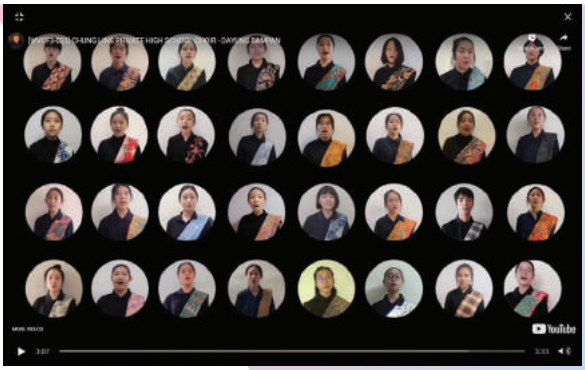

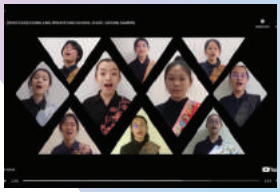

作品

锺灵独中三讲座，提醒全体学生勿忘学习

报道：李思萱师、李宪衡师、全业惠师　摄影：任志濰师　日期：2021年5月10日

为了让本校学生在居家网课期间，善加规划自身的学习，更好地适应疫情反复之下的学习生活，本校于2021年5月10日举办了三场激励讲座。本校有幸邀请到正向生命教育中心的亲师生组组长胡慧芬讲师与企划组组长崔勤凯讲师来为我们进行早上9时30分至上午11时的“让学习成为改变生命的力量”，此讲座对象为本校全体师生。而下午的讲座将依学生的年段进行分配，初一、初二、中一、中二参与由本校吴维城校长为主讲人的“尊重与感恩”。初三及以上的学生将参与“和科技共处，与学习同乐”，分享人为6名本校统考优秀生。

讲座前，吴校长说明举办今日激励讲座的重要性，他提醒同学们在未来的5周虽不会回校上实体课，但也需提起精神来学习，盼全体学生不因一时迷失方向而浪费时间。吴校长也特别交代同学们在聆听讲座时，需记录重点，并将之实践在生活中。

激励讲座（一）：让学习成为改变生命的力量

首先，胡慧芬讲师表示疫情让校方、老师与学生遇到各方面的考验，而学生的挑战正是自主学习与自律。她透过许多提问来引导学生去思考学习这回事。

胡讲师说，“学”代表知识、技能、活动，“习”代表温习、练习、行动，“学”而不“习”就等于“没学”，因此我们需要“用”。另，学习不只代表考试，更多的是个人的成长。她强调，做自己喜欢的事情是没有问题的，但若只做自己喜欢的东西，而忽略了应该的东西，那将会造成失衡。她提醒同学要学习在“喜欢”与“应该”之间取得平衡。

当问及为什么要不断持续学习时，胡讲师表示学习让我们能成为更好的人，越来越进步，也让世界更美好。学习让我们更自信、可以克服困境。有时候我们会安逸于自己的舒适圈，一旦危机来了，我们就来不及调整了。

崔勤凯讲师天生没有双手，但他以自己的成长历程让我们看见了他对学习的坚持与生命的韧性。没有双手的崔讲师透过不断的学习，已掌握了良好的生活自理能力。这背后除了有家人的支持，也有着他愿意面对挑战的心。这从不会到熟练的过程，让大家佩服得五体投地。从崔讲师的分享中，我们更看见了他对学习的热忱，他强调“缺乏的不是机会，而是一份坚持”，从他努力争取进入学院学习调音得以见证。他表示，现在的自己很喜欢学习，因学习让他可以在多个岗位工作，学习让他的生命不一样了！

胡慧芬讲师接续着分享设定学习目标的重要性，目标让我们可以设定明确的方向，也能使我们知道什么是重要的事，有助于我们合理安排时间。目标也能迫使我们未雨绸缪，把握每一天，让学习产生力量。哈佛数据显示，有清晰且长期的目标的人会成为社会精英，远比毫无目标的人成功。

总结时，胡讲师提醒同学们追求卓越的人生只有“学习”，没有捷径，因此不要在应该努力学习的年级，选择安逸，并别忘了对自己的生命抱持好奇与反思。

吴校长感谢两位讲师的精彩分享，他相信同学们从这讲座中皆有寻获适合的学习方向。他提醒，人在15岁前的记性较好，15岁后则开始学习批判，因此同学们不要错过现今这段黄金岁月。最后，吴维城校长透过线上颁发感谢状于两位讲师。

激励讲座(二):尊重与感恩

首先,吴维城校长为今早的讲座做个小结。吴校长强调:“学生在学习态度上要自律和自学,不断的坚持和重复练习才能培养习惯,让自己渐渐喜欢学习这件事”。吴校长从“终身学习”的议题中,让学生意识到在中学生涯的学习是非常关键的。同时,在学习过程中勿沉迷于娱乐的心态,特别在居家学习时,要不断的自我检视自己在居家学习过程中是否有进步与成长。唯有不断的学习与反思,才能让自己健全的发展与成长。学习需要自我内化,才能培养出自己的本领与能力。吴校长认为,培养生命的价值是要唤起学生对于学习的动机,其取决于学生的内在与内涵,非表面功夫。

接着,吴校长分享“尊重”与“感恩”的要素,提醒学生们要改变自身的学习和做人处事的态度,这是让自己朝向正确的方向去成长。同时,他也引用本校“锺灵十大信条”来谈 “尊重”。目前在居家学习,学生接触互联网的机会越来越长,学生要意识到使用互联网时的言语尊重与独立思考。此外,在浏览贴文内容时,也要分析与思考该资料是否可信,而不要盲目跟从与分享,因谣言止于智者。吴校长表示,要得到认同我们的人,我们需先成为一个有文化的人。

吴校长也提醒学生们要感恩父母,不要抱怨父母给的东西不够好。透过两支小短片,校长让学生们意识到父母的付出与辛劳是我们孩子可能看不见的,因此大家与父母共同相处的时候请勿让父母受气。吴校长也呼吁孩子要有孝心,好好的善待家人。吴校长也提醒,学生们要好好与父母庆祝双亲节,感恩父母。

激励讲座(三):与科技共处,与学习同乐

“与科技共处,与学习同乐”是场学习与应考策略讲座,本校邀请了去年的毕业生林嘉纹、林师俊、郭廷敬、周颖瑜及两位今年的高一生许恩慈与陈韦飏同学进行分享,讲座对象为本校初三至高三的同学。受访的同学以五大范围进行分享:环境、时间、心态、网课效率、考试备考策略。

环境的重要性

林师俊表示安静的环境,例如图书馆、咖啡馆、静思书轩等是适合温习的地方。氛围感与仪式感很重要,若营造一个共同努力的学习氛围,将能与身边朋友一同进步。陈韦飏则表示在上网课或复习前,先准备好要学习的书籍与笔记,并在安静的环境下才能有效复习。周颖瑜则认为舒适的环境及恰当的时间点复习,会让眼睛较舒适,如白天开窗让光线照射进书房。

时间的分配

林嘉纹分享时间的分配因人而异,要找自己喜欢且适合自己的方式。她喜欢有规律地学习,会设定复习时间表。例如用便利贴或手机备忘录制作待办事项,每项任务要注明截止日期,别在一天内设下太多待办的事以免弄巧反拙。郭廷敬对此表示赞同,平时固定做复习,在统考前再复习就能加深记忆了。陈韦飏是名运动员,他表示在时间分配方面更要平均。

学习与备考心态

周颖瑜建议同学们在设定目标时别设太高的目标，需要循序渐进，压力而心情低落时就到户外放松心情，效果更佳。师俊则劝同学千万别拖延，拖延是个致命伤！因此，在学习时要远离手机，大家也可以成立群组互学。恩慈分享自己以学习榜样或考后想做的事情作为奋斗目标，故介绍几个平台，如锦堂生活空间、Qianyii等，鼓励大家在缺乏动力时，可借此鼓励自己前进。

如何提高上网课的效率

郭廷敬透露在上网前要有仪式感，先让桌面整齐干净，预留一些时间做功课，这样网课时间学习会更有精神。反之，若上课前一分钟才睡醒或者还在玩游戏，那整天都会心不在焉、无心向学。恩慈认为上网课时一定要保证不受干扰，尤其是手机的干扰，故手机宜设置静音模式。

关于考试

林嘉纹觉得边复习，边做笔记会让学习事半功倍。同学们也可加入网上的一些群组获取笔记，平时要多做历届考题并模拟考试氛围。只要事前准备，以平常心应考且在考后反思，学习不会做的题目就能让自己进步。

分享会结束前，同学们踊跃发问，分享者也耐心地讲解。分享会于2时30分正式结束。

子弹笔记的制作

下午3时至4时的时段，各班同学则到各自班导的 zoom 或 Google meet，由班导及科任老师与同学们规划学习目标。班导们与大家分享影片、讲解了制作“子弹笔记”的方法，设定一日、一周甚至一个月的学习规划等。

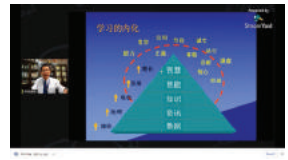

活动总结

下午4时至4时30分，会考班的同学则到校方的YouTube平台，出席由吴维城校长主持的讲座。校长总结今早第一场讲座的重点时强调：学生在学习态度上不能只选择喜欢做的事，而是必须把应该做的事先尽责完成，同时要拥有自律和自学的态度，坚持到底的精神，才能培养出好学不倦的好习惯。校长提醒大家“时间是公平的，心在哪儿，时间就在哪儿；行动在哪儿，收获就在哪儿。”因此，大家也要培养团队精神，互助互爱，一起解决问题并达到共同目标！由于成功是属于坚持到底的人，希望同学们在做任何事时都能秉持着坚持的精神与毅力，一起迈向成功！校长也分享了两个影片加深同学们对这些道理的印象，希望能不断学习以造就更好的自己，拥有更好的未来！

“学贵力行”孝亲活动

报道：李宪衡师　日期：2021年5月18日

为了让学生在居家学习的同时也可以秉持着我校推行的“三好”，即“在家是好孩子，在学校是好学生，在社会是好人”的信念，我校训导处于5月10日起开始在线上推行一项活动名为“学贵力行”。此活动提倡孝道及培养学生的责任感为目标，鼓励学生亲身力行，自发承担家务，减轻父母的负担，履行孩子的责任。同时因疫情关系，学生无法回校进行补分服务，因此我校特借此活动及奖励制度替代原本的回校服务。

此活动的时间为5月10日起至6月13日，学生只要在家完成活动任务即可获操行嘉奖一分　。任务范围分为两种，分别是家务类及孝亲行动。学生在执行任务的过程中须录制视频，一次家务一个视频，唯需累计一小时时长，且全程不能剪辑或使用缩时功能。训导处在进行审核后，便会为该学生加分，嘉奖上限为 15 分操行分。

时尚罩型
创意口罩设计比赛

报道:李卉韵同学
修撰:李宪衡师
日期:2021年5月10日

你知道口罩是谁发明的吗?口罩是清朝的伍连德发明的。在1910年底,清王朝时期爆发了一场鼠疫,为了防止飞沫传染,他专门设计了一种双层纱布口罩。这种纱布口罩就是我们现在医用口罩的原型,这口罩制作简单,民众们便纷纷的戴上了口罩,为当时控制疫情起到了功不可没的作用。如今新冠病毒的来袭,人们仍然戴着口罩,成了日常生活中的必需品。因此,为了让同学们更了解口罩的设计并且给予一个发挥想象力的平台,本校科学学会及学长团联办一项意义非凡的“时尚罩型”创意口罩设计比赛。

此活动的报名日期为3月24日至4月11日,作品投稿日期则从2021年3月24日至2021年4月16日。此比赛的对象分为本校初中组以及高中组的学生们,共有31名学生参与此项活动。在“时尚罩型”创意口罩设计比赛中,参赛者可使用比赛单位所提供的口罩模板或自行绘制口罩模板来进行设计。之后,参赛者须将作品上载至谷歌表单同时附上一段50至100字的作品创作理念。参与本次活动的参赛者皆获得一个优点、一个活动纪念胸章及一张比赛奖状。另外,每位得奖者也将获得一个小功、一个优点及一个精美铅笔盒作为奖品。

本次“时尚罩型”创意口罩设计比赛初中组荣获金奖、银奖、铜奖的得主分别为:郭哲毅同学、彭政凯同学以及陈凯琳同学,而最佳设计与创意奖的获奖者则是彭政凯同学。接着,在高中组荣获金奖、银奖、铜奖的三位得主为李佳錡同学、陈建平同学以及谢欣宏同学,而最佳设计与创意奖的获奖者则是李佳錡同学。

这项活动于2021年5月10日正式圆满结束。这项活动呼吁了不少同学发挥口罩的实用性,同时也为口罩进行二次创作,把它改造成独特的造型。愿疫情早日结束,大家都能平平安安,明天会更好!

高中组

冠军 + 最佳创意与设计奖
李佳錡 S1DJ

亚军
陈健平 F5M

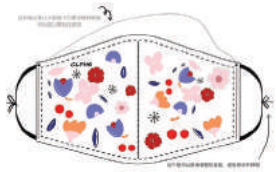

季军
谢欣宏 S2CF

初中组

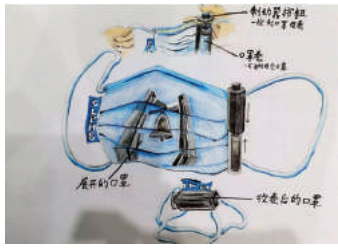

冠军
郭哲毅 J1H

亚军 + 最佳设计与创意奖
彭政凯 J1H

季军
陈凯琳 J3F

造型说 THE NEO WARDROBE 造型设计比赛

报道:黄铭敏同学　修撰:李宪衡师
日期:2021年5月11日

本校三大团体校园报报看、校闻编辑社以及少狮会于2021年5月11日至2021年6月14日一同举办了一项校内前所未有的比赛——造型设计比赛!该活动名称为“造型说——THE NEO WARDROBE”。这项活动的目的是为了激发学生们的创造力及提高审美观。除此以外,主办单位也鼓励学生们以旧衣服来进行设计,以提倡环保。比赛的主题风格分为四种,分别是美式复古风、鬼马风、运动风及无性别穿搭风,参赛者可任意选择其中的一项主题风格为自己的穿搭风格来进行造型设计。

此比赛的呈交作品日期为2021年5月25日至2021年6月14日,共有42人参与。本次比赛也邀请了4位校友来担任比赛的评审团,分别是朱岢慧、禤靖霖、林翊彰、陈業文。本次比赛的奖项总共有5项,分别是金奖、银奖、最佳影像制作奖、最佳创意奖以及最佳造型设计大奖。

评审老师也表示此次的比赛对学生们来说是一个很好的发展平台,让他们可以展现自己日常生活中没法展现或还未发掘到的自己的一面。同时,参赛者们在回馈表中也表示对本比赛非常满意,也希望还会有下一届比赛的出现。

获奖名单

最佳影像制作奖:邱子瑜 S2SY
最佳创意奖:黄绚俞 F5M
最佳造型设计大奖:沈妤恩 S3CT
最佳镜头表现力:杨栩睿S3SH、王紫薇 S2CF

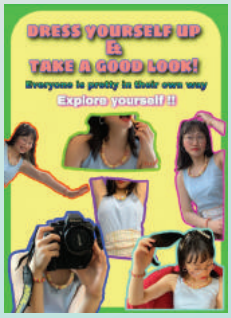

最佳创意奖
黄绚俞 F5M

最佳镜头表现力
杨栩睿 S3SH

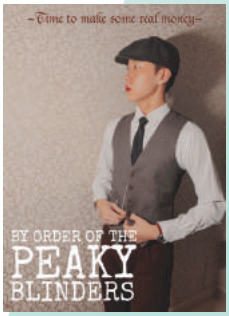

金奖
杨晋铨 S2SH

金奖
莊恢奐 S3CK

最佳镜头表现力
王紫薇 S2CF

银奖
周佳翌 F5M

恭喜我校42名高中统考优秀考生荣获“2020年度马来西亚华文独中高中统一考试槟州杰出学生奖”

报道:陈万德副校长　摄影:任志濰师
日期:2021年5月20日

我校42名高中统考考生荣获“2020年度马来西亚华文独中高中统一考试槟州杰出学生奖”,为校争光!

槟州政府从2019年开始颁发奖励金及奖状给在“马来西亚华文独中高中统一考试”考获佳绩的槟州杰出学生,今年也不例外。不过,基于新冠疫情的因素,州政府决定取消颁奖典礼,只通过校方分发奖励金及奖状予获奖的学生。

今年全槟共有59名杰出考生(我校42名学生)获得各800令吉的奖励金及奖状,其中11A者有1位、9A者有5位(我校4位)、8A者有22位(我校14位)及7A者有31位(我校24位),所拨的款项为4万7200令吉(我校3万3600令吉)。虽然首长无法亲自把这些奖励金和奖状逐一颁发给这些杰出的学生,但是,州政府对学生们的认可并没有因此而减少。在此,首长代表州政府祝贺杰出的学生和父母,同时也感谢教职员用心地为州政府和国家培育未来栋梁。

首长也特别提到我国从去年3月18日开始实施行管令,为了抑制疫情恶化,学校因此关闭而教师及学生也在毫无准备地情况下进行网课。首长要赞扬校方即校长、老师和董事等学校三大机构,在学校仓促关闭的情况下,沉稳应对线上学习所衍生的种种问题,这包括网速慢、电脑不足、线上教学技巧不熟练及学生纪律问题等等,才能让学生在没有太多的顾虑下专注于准备考试。

除了校方的努力,学生的学习态度也非常重要。去年,全国共有1万1727位学生参加高中统考考试,其中有953人为槟州的考生。这批考生在新常态下备考实属不易,但是,他们自律及好学不倦的态度终究克服所有困难,成功完成考试。首长在此也替他们感到高兴,不过也要提醒这些学生,考试只是一个检验在求学时期的学习情况,考得好的学生要时时刻刻提醒自己自律,趁学生的时期大量吸收知识,同时提升自己的软实力,以便在出来社会后可以在职场大放异彩。至于那些考不好的学生也不必因此而气馁,只要不放弃学习,终有一日必有所成。

最后,首长希望大家能与州政府同在,一起对抗新冠肺炎,度过这个艰难的时刻。

2020年 SPM成绩放榜

报道:李思萱师
日期:2021年6月10日

2020年SPM成绩于2021年6月10日放榜,本校共有48名统考生在自学的情况下报考了SPM政府考试。其中获得及格率100%的科目为华文科、英文科、科学科、物理科、生物科与地理科。马来文科与历史科则考获98%的及格率,数学科与化学科则有96%及格率,各科总及格率为97.7%。

让我们再次恭喜所有报考SPM的学生在自学的情况下,仍考出佳绩,是其他学生学习的榜样。

2021年“金锺好声”线上英语与方言歌唱比赛

报道:全业惠师
日期:2021年6月19日至7月29日

为了发掘本校英语和方言歌唱的人才,并提升大家对英语与方言的兴趣,即使今年在疫情的考验之下,本校亦通过线上举办2021年“金锺好声”线上英语歌唱比赛以及线上方言歌唱比赛。参赛者们以自信的姿态、美妙的歌声,唱出一首首的歌曲.....

2021年7月17至27日,开放予参赛者报名参加线上英语歌唱比赛。只要参赛者在这段时间通过链接报名并把作品呈交至指定链接,就符合资格参赛。参赛者无需缴付报名费,奖项与奖励分为:冠军(1小功,1优点,奖状)、亚军(1小功,奖状)、季军(2优点,奖状)。参赛组别则分为:甲组(高一至高三、国际中四及中五)、乙组(初二与初三、国际中二与中三)、丙组(初一与国际中一)。

平日你有常听方言歌曲,或者唱方言歌吗?方言的传承也尤为重要,马来西亚多元籍贯的方言生态,是我国丰富的资源。一首首动听的方言歌曲,无论处于哪个年代,都有其特色。如今,本校提供一个释放美妙歌声的方言歌唱比赛舞台,于2021年6月19日至7月24日开放报名,并于7月24日呈交作品。

恭喜所有获奖者,能在这段疫情期间仍透过线上的方式支持此活动积极参赛,并以天籁之音唱出动听的英语与方言歌曲,让大家听出耳油!来年继续加油,希望我们有机会听到更多的好声好歌!

2021年“金锺好声”线上方言歌唱比赛获奖名单

高中组

姓名	班级	学号	奖项
王紫薇	S2CF	17270	冠军
陈颖雯	S3CL	16225	亚军
何殷	S2CF	17179	季军

初中组

姓名	班级	学号	奖项
蔡瀞萱	J2Y	20065	冠军
黄渝恩	J3H	19210	亚军
陈嘉恩	F2P	20276	季军
李妍柔	J2H	20263	优秀奖
余思萱	J2L	20419	优秀奖
林明惠	J2K	20143	优秀奖

获奖名单如下:

2021年“金锺好声”线上英语歌唱比赛获奖名单

甲组

姓名	班级	学号	名次
莫莹颀 Mok Ying QI	S2CK	17046	冠军
王紫薇 Ong Zi Wei	S2CF	17270	亚军
覃昱桢 Sam Yu Zhen	S3CF	16048	季军

乙组

姓名	班级	学号	名次
蔡瀞萱 Chua Jing Shuen	J2Y	20065	冠军
陈嘉恩 Chloe Tan Jia En	F2P	20276	亚军
黄渝恩 Ooi Win Vien	J3H	19210	季军
冯瑜萱 Fong Yui Xuian	J2K	20328	优秀奖
李妍柔 Lee Yen Rou	J2H	20263	优秀奖
余思萱 Yu Si Xuan	J2L	20419	优秀奖

丙组

姓名	班级	学号	名次
王恩仪 Ong Ern Ee	F1M	21091	冠军
王灵馨 Ong Ling Sin	J1Y	21159	亚军
陈正义 Justin Tan Zen Yi	F1P	21308	季军

方言歌唱比赛作品

英语歌唱比赛作品

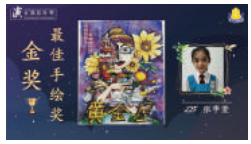

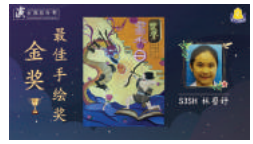

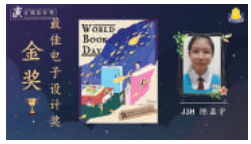

2021年世界书香日之海报设计比赛

报道：杨妍祺同学　修撰：全业惠师
日期：2021年6月19日

由活动策划处举办的“世界书香日之海报设计比赛”于2021年6月19日在Zoom平台上举行了一场线上颁奖典礼，为这次的比赛画上完美的句点。此次的海报设计比赛配合了世界书香日作为设计主题，让同学们发挥创意及灵感。此外，此次的比赛也邀请到了锺耀才老师与本校四位美术老师，分别是吴秀梅师、马宇萱师、姚伽镅师及潘景祥师担任比赛评审。

本次比赛分为手绘版、电子版及动态版三大组别，其中手绘版及电子版又分为三个小组分别是甲（S1、S2、S3、F4、F5）、乙（J2、J3、F2、F3）、丙（J1、F1）。各小组都设有金、银奖，大奖分别是最佳手绘奖、最佳电子设计奖及最佳动态版。

此比赛一共吸引63人参与，而来自J3H班的陈盈宇同学是全场最高分的得奖者，荣获最佳电子版设计奖与金奖。她也因此获得由锺耀才老师所赠送价值2000马币的一幅画，让我们再次恭喜她！

宣布得奖名单后，全体参赛者及主办方拍了一张大合照。世界书香日之海报设计比赛，正式圆满结束！

甲组：电子版			
蔡靖洁	16138	S3CK	银奖
陈芊妤	17333	S2CK	银奖
蔡子怡	18022	S1SY	银奖
林毅智	18226	S1CT	银奖
林幸缘	20380	S2CK	银奖
林幸缘	20380	S2CK	金奖
陈怡恩	20371	S2CK	金奖
郑宇楨	18075	F4M	金奖
罗颖欣	20408	S2CK	金奖
李家心	18125	F4M	金奖
王俞晴	17099	S2SH	金奖，最佳电子版

甲组：手绘版			
陈惠欣	17094	S2CF	银奖
周佳翌	18305	F4M	银奖
胡莹莹	17162	S2ADJ	银奖
黄于恩	18153	S1CF	银奖
施子娴	17104	S2CF	银奖
谢佩云	16363	S3ADJ	银奖
林毅智	18226	S1CT	银奖
谢欣宏	17050	S2CF	银奖
彭嘉彤	17015	S2SH	金奖
李姗颖	17141	S2CL	金奖
罗钰晶	16209	S3SY	金奖
王紫薇	17270	S2CF	金奖
刘育任	18055	S1SH	金奖
陈宇哲	17102	S2SH	金奖
何景鑛	16335	S3CK	金奖
林彗妤	17081	S2SH	金奖，最佳手绘版

甲组：动态版			
骆玟陶	18379	S1CL	银奖
林毅智	18226	S1CT	银奖
庄佳汶	17409	S1CF	银奖
谢永捷	18062	S1CT	银奖
周伯文	18077	S1CT	金奖
王威翰	18124	S1CT	金奖
邱子瑜	17059	S2SY	金奖，最佳动态版

乙组：电子版			
黄馨仪	20265	F2M	银奖
余思萱	20419	J2L	银奖
王慧莉	20118	J2H	银奖
林浒延	20037	J2Y	银奖
林雨霓	19179	J3Y	银奖
黄嘉馨	19194	J3K	银奖
罗颐蔚	19252	F3M	银奖
蕾婕美	19029	J3F	金奖
黄芯柔	20128	J2Y	金奖
尤思璇	20029	J2F	金奖
黄筱晴	20088	J2Y	金奖
陈盈宇	19083	J3H	金奖，最佳电子版

乙组：手绘版			
陈凯琳	19131	J3F	银奖
陈俐婷	19132	J3H	银奖
符卉渝	19148	J3F	银奖
蔡慧涵	20052	J2H	银奖
黄诗秦	20187	J2Y	银奖
何倅憼	19125	F3M	金奖
张苧萱	20280	J2F	金奖，最佳手绘版

丙组：手绘版			
郑宝慧	21059	F1M	银奖
蔡委蒨	21258	F1M	银奖
纪颖洁	21282	J1H	银奖
伦凯晴	21332	J1L	银奖
朱永沛	21335	J1T	银奖
温书靖	21084	J1Y	金奖
钟圣昀	21250	F1M	金奖
彭政凯	21112	J1H	金奖，最佳手绘板

丙组：电子版			
徐颉仁	21087	F1M	银奖
黄敏瑄	21036	F1M	银奖
戴锶琦	21098	J1K	金奖
叶乃恩	21155	J1K	金奖，最佳电子版

报道:李思萱师
日期: 2021年6月24日

锺灵独中行政团队、合唱团、中西乐团联合呈现《明天会更好》

此影片由锺灵独中行政团队、合唱团、中西乐团联合呈现，本校希望能在疫情肆虐的时刻，为大家传送多一份爱与温暖。

锺灵独中与大家同在，让我们共同期待疫情消散的那一天。愿生活早日回到正轨，明天会更好！

影片

初一初二生专题讲座
训育课3.0

报道:李宪衡师　　摄影:任志濰师
日期:2021年6月25日

我校吴维城校长于2021年6月25日(星期五)为我校统考初中一、初中二与国际中一、中二学生开设一场专题讲座“训育课3.0”，时间为下午3时10分至下午4时30分。此讲座分享主要是提醒学生勿沉迷手机游戏及在家要孝顺父母。

由于疫情关系，本校初中一、初中二的学生自升上中学后，大多时间皆是在家中上网课，对于学校的例常活动较陌生。吴校长也借此机会向学生介绍我校每年都会举办的活动，如：越野赛跑、班歌活动、班际球类赛、步操比赛及毕业生举办的食堂日等等。吴校长表示，因疫情停课，许多活动都无法如期进行，这让学生缺少了团队合作、领导能力等培训。他期待学生在恢复实体后，可以更积极的参与校内举办的例常活动。

除了让学生期待返校后的精彩活动外，吴维城校长也与同学说明进行线上考试的必要性。基于目前马来西亚的疫情反复不定，校方无法透过实体考试去评估学生的学习状况。然而，为了让学生了解自己这半年的学习状态，线上考试势在必行。此外，教师也可透过此评估了解学生的学习成效，从而给予更全面的协助。关于本次的线上考试，学生必须分秒必争的在30分钟内完成一张试卷。校长希望学生可以靠自身的认真和诚实来应对考试，并从今天开始主动安排复习时间，以展现自律、自学、自爱的态度。

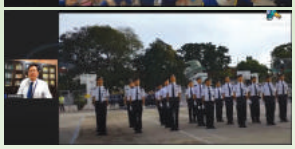

此外，我校吴维城校长指出，我校部分学生在居家学习中过度沉迷手机游戏。这不但使生活习惯颠倒，还导致网课迟到，甚至缺席网课的现象。校长也透过影片的方式告诫学生电玩成瘾所带来的坏处和的严重性，同时分享摆脱沉迷手游的好方法，盼学生可良好的运用。对此，吴校长呼吁，学生务必将沉迷手游的习惯改掉，以免后悔不及。

最后，吴校长透过有趣的影片与绘本来表示父母与老师在网课时期的艰辛，提醒学生要多加体谅，并抱持一颗感恩的心。吴校长希望学生可以在家好好的孝顺父母，并与家人分担家务，成为一位好学生、好孩子！

报道：陈姬蓁师
日期：2021年6月25日至2021年7月23日

2021年校内歌曲创作比赛

得奖名单：

最佳作曲——《失控》	作词人：周纬航，陈颖雯
	作曲人：周纬航，陈颖雯
	演唱人：周纬航，陈颖雯
最佳作词——《车厢里》	作词人：李佳錡
	作曲人：王毓萱
	演唱人：王毓萱
金奖——《车厢里》	作词人：李佳錡
	作曲人：王毓萱
	编曲人：陈引彤
	演唱人：王毓萱
银奖——《失控》	作词人：周纬航，陈颖雯
	作曲人：周纬航，陈颖雯
	演唱人：周纬航，陈颖雯
铜奖——《望》	作词人：冯靖恬
	作曲人：冯靖恬
	演唱人：冯靖恬
铜奖——《怎么》	作词人：林馨香
	作曲人：莫滢颀
	演唱人：莫滢颀
铜奖——《心如果有方向》	作词人：王菊纤
	作曲人：王菊纤
	演唱人：王菊纤
铜奖——《时代》	作词人：叶乃祥
	作曲人：林梓恒，刘育均，何殷
	演唱人：何殷，张冰昕

歌曲作品

为了提供一个让创作人交流及联系的空间，本校歌曲创作学会、图书馆助理团以及圣约翰救伤队于2021年6月25日至2021年7月23日共同举办了“校内歌曲创作比赛”。主办单位有幸邀请到3位非常资深的导师进行评审，以评选出具有潜力的创作新秀。评选的评审团由汪榮木老师，陈炎章老师和郭芝玲老师组成。

参赛作品必须是以华文、英文或华裔方言为主的创作歌曲。此外，参赛作品必须原创，可属独创或集体创作。此比赛对于歌曲评选也有一定的要求，主要以词、曲、歌手演绎、音质、表达方式、乐器伴奏是否切合歌曲意境作为评分标准。此比赛的呈交作品日期为2021年7月1日至2021年7月23日，共有24人参与。12首具备个人独特风格的参赛作品悉数登场，个别作品着实令人惊艳。

本次比赛共设5个奖项，分别是金奖（1首歌）、银奖（1首歌）、铜奖（4首歌）、最佳作词（1首歌）以及最佳作曲（1首歌）。

评审们通过INSTAGRAM针对每一份参赛作品进行点评及提点，让学生获益良多。值得一提的是，评审们一致认为，本届比赛的参赛作品更趋成熟，在整个形式上都比以往更加充实饱满。不仅如此，本届参赛者的年龄跨度大，不再局限于高中生独揽，实在是让人倍感振奋和鼓舞！让我们一起期待来年有不一样的突破吧！

2021年亲子活动系列：
父亲节照片分享会与“亲锺艺影”亲子才艺表演之影片比赛

报道：黄健雯同学
修撰：李思萱师
日期：2021年6月27日

《亲锺艺影》亲子才艺表演之影片比赛

父亲节照片分享会 - 照片合集

现今社会，多数的中学生为课业忙碌，这让家庭互动的时光愈显珍贵。然而，疫情的爆发成了一个良好的契机，增加了学生与家人相处的机会。于是，本校演出服务干部乘着双亲节时期，举办两项亲子活动——“父亲节照片分享会”及“亲锺艺影”亲子才艺表演之影片比赛。

“父亲节照片分享会”主要是提倡孩子对父亲的感恩之情，鼓励学生们把自己与父亲的合照放到INSTAGRAM STORY 或 制作小视频发布在 INSTAGRAM REELS ，并附上对父亲的“表白”。凡被标记的同学皆被鼓励完成接龙的任务。完成任务后，即可加1分操行分，以示奖励。活动结束后，主办单位也非常用心的将参赛者们的照片制作成一个温馨的影片，分享给全体师生观看。

“亲锺艺影”亲子才艺表演之影片比赛的宗旨是推动学生及学生家长能互相了解彼此的兴趣与爱好，并透过制作影片来分享家中的温馨。除此之外，此活动能够培养学生与家人之间的默契，提高创作力及想象力，还能充实假期生活。此比赛内容是录制一个与家人的才艺表演影片，才艺表演包括歌唱、舞蹈、相声、戏剧等等。作品主要评分方式是以亲子互动及内容为主，而影片时长需控制在3至5分钟。凡

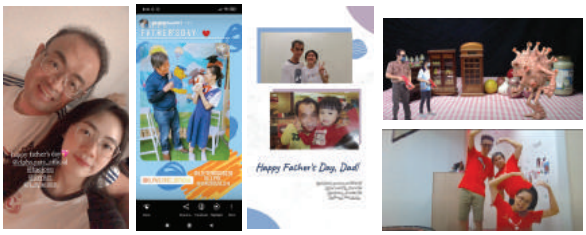

事参加此项比赛的学生将获得1分操行分做为鼓励，而获奖的学生也将依据奖项来获得额外加分及获奖证书。

为了让亲子活动系列更圆满的结束，主办单位举办了一场线上颁奖典礼。此次颁奖礼邀请了本校吴维城校长、各位评审老师及参赛者、家长共同参与。校长及评审们也不忘发表对本次比赛的看法，当中包括对参赛者作品的点评、分享作品可以改进的方向等等。这让参赛者们收获良多。颁奖环节结束后，此颁奖典礼正式告一段落。

此线上亲子活动系列吸引了许多学生共同响应，就让我们乘着疫情时期，多与家人创造欢乐的家庭时光吧！

锺灵独立中学师生制作
《感谢疫情前线的英雄》
视频送暖送祝福

报道：李思萱师　影片：演播处
日期：2021年7月1日

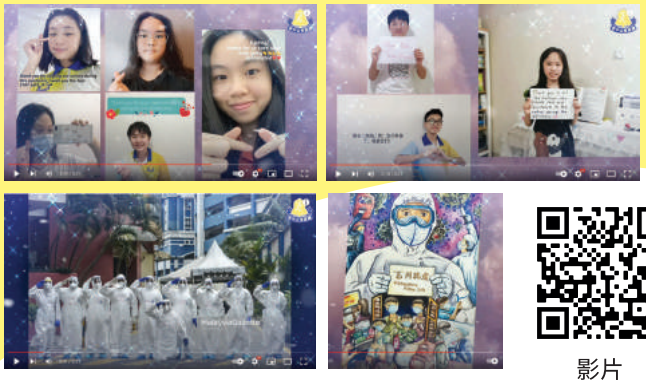

影片

自疫情爆发以来，前线人员每天皆需穿上密不透风的防疫服来工作，吃不好睡不好，甚至有家归不得。他们是白衣天使，是人民的守护者，不分昼夜的在前线为我们奋战，用生命来保护我们。即使暴露在最危险的环境里，前线人员仍坚守在自己的岗位，分秒必争的抢救每一条生命。感谢您们的付出与贡献，您们辛苦了！

为此本校演播处制作了《感谢疫情前线的英雄》视频送暖送祝福。此视频由初中二学生、校园报报看社员以马来语，英语联合呈现，当中也附上本校艺同抗疫绘画作品。让我们一同向全体前线人员们表达感恩之心，致万二分谢意！

2021“鍾心甜影”创意甜点制作比赛

报道:马卉怡同学
修撰:李宪衡师
日期:2021年7月1日至2021年8月15日

本校演出服务干部、校闻编辑社及烹饪学会于2021年7月1日,共同举办了第一届线上“锺心甜影”创意甜点制作比赛。本次比赛的宗旨是让学生们能在防疫期间能培养与发掘自己在各个领域的潜能,并激发学生们天马行空的想象力及动手能力。

本次活动邀请了四位专业人士来担任评审,他们分别是Yvonne、廖祖耀、戴培鑽及林良财老师。参赛者们需要把制作甜品的过程拍摄成一部3至4分钟的影片,并附上一段不少于50字的甜品介绍。

比赛期间,主办单位也举办了一场工作坊并邀请了两位主讲人来传授参赛者们一些比赛上可以运用到的知识与技巧。工作坊的时间为2021年7月18日,可分为两个部分。第一个部分是由Yvonne讲师主讲,内容主要是讲述一名甜点师的追梦之路、参赛者们可能在烘培上会遇到的一些问题以及一些技术与技巧上的分享。第二部分则是由本校的高二生黎芷怡同学来传授参赛者们关于各种影片剪辑的知识及软件的应用。

2021年8月15日晚上8时至晚上8时30分是本次2021“锺心甜影”创意甜点制作比赛颁奖典礼。由于疫情情况仍然不见好转,本次的颁奖典礼依旧是在线上举行。本次比赛相当激烈,本次比赛的最佳锺心甜影奖既是全场总冠军是由来自J2F的李俞璇同学获奖。

第一届2021线上创意甜点制作比赛正式结束,期待再次看见同学们精彩纷呈的表现,来届再见!

获奖名单	
丙组	
最佳创意奖	吕慧芩(J1K)
最佳摆盘设计奖	黄敏瑄(F1M)
乙组	
最佳摆盘设计奖	李俞璇(J2F)
甲组	
最佳创意奖	李姗颖(S2CL)
最佳摆盘设计奖	李恩彤(S2SH)
最佳锺心甜影奖	李俞璇(J2F)

优秀作品

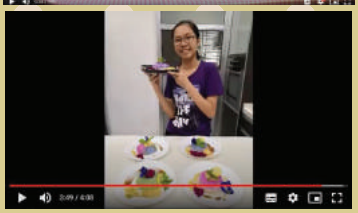

2021年锺灵独中第一学期线上评估

报道:李思萱师　　摄影:各监考老师
日期:2021年7月12日

大马疫情至今仍不明朗,然而“停课不停学”的教育理念是不可停顿的。学生截至目前维持居家学习的状态已有半年之久,为此,本校于2021年7月12日起,透过Google Meet进行为期5天的线上评估。此评估是为了让学生们了解自己在网课的学习成效,从调整自己的学习进度。

本次线上评估以30分钟为单位,学生需在考前15分钟加入班导师的 Google Meet。这除了意味着学生需在30分钟内呈交试卷外,学生也不得在评估当下离开摄像头范围。结束试卷前5分钟与1分钟,监考老师皆会当场进行提醒。每班的监考老师为该班班导师及一至二位的科任老师共同进行。

本校规定学生需身着校服来参与评估。线上评估当下,学生皆需打开摄像头,且摄像头需清楚拍摄到胸口至头顶的范围。若学生在评估期间有任何掉线的突发状况,本校允许至多10分钟的宽容时间。校方了解学生在线上评估期间可能会面临电脑技术上的问题,因此本校也为各个年段的学生安排可咨询的负责老师,以备不时之需。

为了筹备此线上评估,本校行政团队进行多次的讨论与测试,并安排了线上培训、说明会等,确保全体教职员皆晓得线上评估的操作与流程。

线上评估前的准备工作详列于后:

6月19日:本校进行了一场 Google Form 说明会,由教务处与电脑处负责。首先,教务处主任——林欣筠主任阐明有关线上评估的试卷编排。接着,电脑处主任——沈永泰主任进行 Google Form 制作说明。此说明会非常详细的分享了制作 Google Form 所需注意的事项,并让老师们现场进行各个步骤的操作。

6月25日:班导师于考前两周与班上学生进行一场考前摄像测试,了解班上学生在线上评估时会使用的电子设备等。

6月26日:教务处进行“线上评估考前说明会”。此说明会除了公布监考准则外,老师们也集思广益,讨论线上考试所需留意的事项。

7月2日:电脑处特别安排了一场“线上监考Q&A”,说明如何调整 Google Meet 的摄像画质,并介绍 Google Meet Tweak 的插件。不但如此,学校行政团队也进行《网上评估调查问卷》,来了解学生对于线上评估的疑虑,为此进行更全面的考量。

7月6日:上午8时,学生们在监考老师的带领下进行了45分钟的“线上评估模拟示范流程”。上午9时40分,本校吴维城校长说明有关线上评估的注意事项。

此次线上评估得以圆满结束,有赖于本校全体教职员、学生们的积极配合。愿大马疫情早日平息,校园内能再次恢复学生们朗朗的读书声。

健言社举办2021年第二届线上演讲比赛

报道：陈姬蓁老师
摄影：任志濰师
日期：2021年7月20日至2021年8月6日

鉴于我国仍处于疫情笼罩之下，本校健言社再一次将演讲比赛转至线上进行。2021年第二届线上演讲比赛已经圆满结束，恭喜脱颖而出的同学们！此次比赛旨在发掘本校演讲人才、提高学生的演讲能力以及培养学生对演讲的兴趣。主办单位有幸邀请本校6位老师，分别是林振耀师、全业惠师、蔡婉茹师、洪馨玄师、黄爱婵师以及尤雪莉师担任比赛评审。

此次比赛的呈交作品日期为2021年7月20日至2021年8月6日，一共吸引了37名学生参与，分别是初中组30人及高中组7人。每一组除了冠亚季军以外，主办单位也颁发了优秀奖和安慰奖以示鼓励。

比赛为备稿演讲，参赛者事前从指定的题目，即高中组“新冠疫情影响世界”以及初中组“没了实体课，我该如何学习”，作为演讲题目，透过录制视频参赛。此外，参赛者必须确保符合拍摄画面审核标准，其中包括视频画质的画面须流畅、录制好参赛视频以后，不得进行后期剪辑等。

评审团根据内容、语音语调和情态三方面进行评分，其中评审老师给选手们提出加强语音语调、改善拍摄角度等建议。不仅如此，老师们还鼓励参赛者增强自信心，只要坚持练习，就能取得满意的效果。

再一次恭喜所有得奖者，期待下一次的精彩表现。

高中组-冠军（黄湘秦）

高中组-亚军（潘宇恒）

初中组-冠军（关芝琪）

初中组-亚军（黄子宸）

高中视频

高中组-季军（沈学良）

初中视频

初中组-季军（苏荟怡）

槟城精英国际青商会 (JCI Elite)
亚洲青少年交流生活营 Asia Youth Exchange Program (AYEP)

报道:全业惠师
摄影:JCI Elite提供
日期:2021年7月24日与7月25日

青少年是国家未来的栋梁,若让青少年有机会与来自不同国家的青少年交流,提升沟通能力之余,也能了解与学习他国文化。若通过不同的国际活动,让大家学习互相包容、体谅和相处,不被语言和文化差异的束缚,就可创造和平的未来。近期,若大家有机会参与生活营与各国学生交流,这不正是现阶段在疫情严峻,而青少年必须居家学习时别具意义的一项活动吗?

本校国际中一班共有86名学生于2021年7月24日与7月25日参加了槟城精英国际青商会(JCI Elite)所举办的第七届—亚洲青少年交流生活营。除了本校的学生,主办方也邀请了33位来自柬埔寨、泰国、越南、菲律宾、印尼、台湾及香港等海外学生参加此生活营。

精英国际青年商会从2012年创会开始至今也举办了许多对青少年有益的活动 ,而今年是该会第7年举办亚洲青少年交流生活营。在此线上生活营的活动主要分为两个阶段,在第一阶段,学生们可在线上与其他学员互动,了解各国文化与习俗,以及学习成为未来领导的方法。除此之外,学生们还可以参与具有特色的活动,例如破冰团康活动、"世界村"、"KAHOOT有趣小测试"等。在第二阶段,举办方精心安排了一场才华秀"AYEP Got Talent亚洲青少年才艺大赛",学生必须在60秒内以短视频的方式呈现他们各自的才华,并且上传到JCI Elite面子书,让大众更了解与发掘学生的才能。学生们发挥各自的才能,也获得了好评!透过这些悉心安排的活动,主要是让国外学生对我国的文化有更深一步的了解,同时也让本地学生可以了解其他七国的文化。

槟城精英国际青商会也感谢本校——槟城锺灵独中,Overseas Living (MM2H) Sdn Bhd 以及Penang Friendship Association (PFA) 的鼎力支持,让这有意义活动能顺利进行并获得踊跃的回应。本校学生能有此机会在这一周的学校假期中充分利用时间参与有意义的活动,不停滞学习并自我增值,真是难能可贵啊!相信参与者在这两天的生活营中,收获良多!

2021年 槟城五独中学长团交流营 "PRODUCE XZT"

报道:学长团　　摄影:学长团
日期:2021年7月24日至7月25日

在疫情期间,为了配合政府的防疫标准作业程序,齐心抗疫,各界都已陆续迈入新常态,善用网络平台进行各种活动。于是,为了适应新常态,2021年槟城五独中学长团交流营也改为在线上举办。此次交流营共为期两天,即2021年7月24日及7月25日,时间为早上八时至下午五时,来自槟城锺灵独立中学、韩江中学、槟华女子独立中学、菩提独立中学及日新独立中学5所独中,约130名的学长齐聚在网络平台,一同在线上交流营互相学习和借鉴,借此机会了解各独中学长团的行政,同时促进槟城五独中学长团的友好关系。

此交流营主题为"PRODUCE XZT",将以"选秀"的概念进行。营员会化身"练习生"参与活动,在两天内合作完成每一项有挑战性的考验,在考验中收获宝贵的成长经验及友谊。

在开幕仪式上,本校吴维城校长首先热烈欢迎各校学长们的出席,并衷心感谢槟城独中基金会赞助美金$50,来提升此次活动Zoom网络平台。随后,校长表示,学长在学校扮演着举足轻重的角色,学长不仅是学生的榜样,也是学生与学校的沟通桥梁,更是学校行政处的得力助手。学长的生涯能提升处事智慧、意志及磨练经历。穿上制服的学长就需面对校园内同学们的纪律问题,不能选择回避或逃避,而是要勇敢站出来维护真理,劝导触犯校规的学生。在献词中,校长提及,学长在执行任务时需牢记"以德服人",而非"以法治人" 。最后, 校长预祝此交流营能够顺利圆满地进行,并希望营员可以在这次的交流营中受益匪浅。

最后,感谢各校学长们的踊跃参与,让彼此有个互相学习、交流的机会,得以取人之长,补己之短。

《好声Family》第二季特别企划 —《好声Girls Power》 蔡瀞萱荣获冠军

报道:陈姬蓁师
日期:2021年8月8日

由八度空间举办的亲子音乐节目《好声Family》第二季特别企划——《好声Girls Power》圆满落幕,恭喜本校蔡瀞萱同学荣获冠军宝座!蔡同学凭借一首"一直走"展现歌唱天赋且勇夺第一名,可谓众望所归。

这次比赛是为了提供青少年一个全国性的大舞台,除了鼓励更多中学生勇于站上舞台唱歌,也让他们在获取新的体验和培养自信心,可以不断精进自我。

据悉,节目组汇集了10位第一季和第二季年龄介于13至15岁的优秀女孩们参与6天5夜的集训营,并为他们提供多方面的培训,最终透过"毕业演唱会"舞台比拼选出一位冠军。

影片

值得一提的是,本校杰出校友李佩玲与陈颖恩荣幸受邀担任此次特别企划的小老师,从旁辅助学员完成表演。除了两位小老师之外,节目组还找来实力歌手马嘉轩担任歌唱导师兼飞行评审,DJ Cassey苏颖滢则为口才导师,以致力提升学员们的表演能力。

蔡同学特别感谢评审老师、集训营导师及工作人员等,让她得以满载而归。此外,她还感谢父母和歌唱老师们一直以来的栽培与支持,使到她能够在音乐的追梦路上勇往直前!最后,让我们再一次恭喜蔡瀞萱同学,为校争光!

2017年锺灵独中毕业生

截取自中国报副刊(2021年9月14日)

刘宇杭：独中教育模式具有优势

我热爱历史，中国毕业后便想到国外读历史系。当时的我不清楚要到哪个国家留学?所以便申请了台湾、香港、中国和英国的大学。咨询了老师的意见，并在家人的支持下，我选择到英国埃塞克斯大学(University of Essex)读历史学系。

初到英国，我曾有过放弃的念头，因为英国的文化和生活环境与马来西亚不同，需要用一段时间去适应。当中最难适应的是语言，非我母语的英式英语腔调难懂，我用了三个月才适应，才能自然地与英国人沟通。想要更快掌握好一门语言，必须不断练习，加上身边朋友都是以英文交谈，我的英语也渐渐取得进步。

课堂上，我发现外国同学都积极发问，抢着举手答题。我起初抗拒在课堂上发言，但我发现必须勇于发言意见才能对课业有所帮助，这也是母校所倡导的勇于发言教育。在母校求学期间，母亲非常注重双语教育，这也让我能在短时间适应以英语为媒介语的国家生活。

独自在外求学，必须学会自律和独立，才能在享受大学生活的过程中兼顾好学习成绩。我认为在中学时期积极参加社团活动非常重要的。母校多元化的联课活动，让我学到不少职场技巧和能力。三年高中生涯里，我曾担任少年军主席一职，并让我有机会领导一个团体，增强了我的时间管理和沟通能力。

高三那年适逢锺灵百年校庆，全校师生忙的不可开交。在锺灵我既能把校庆活动办好，又能兼顾学习成绩，让我在高三那年过得充实。不仅如此，我也能在大学课程里运用在联课活动中自身所学的能力与技巧。大二那年，我选修历史教学课程和博物馆管理课程。在历史教学课程中，我运用了我在社团里所学的创造和批评能力来设计教材和辅助当地中学生。此外，在与博物馆合作的同时，我发现，我必须具备良好的沟通和合作能力，这样才能有效地在指定时间内完成任务。总之，锺灵独中的教育制度让我顺利地在英国留学。

锺灵独中与升学情报联办2021年“为您导航”升学辅导与教育资讯日

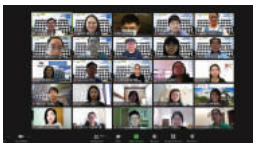
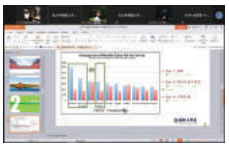

报道:全业惠师　摄影:任志濰师　日期:2021年7月31日

锺灵独立中学于2021年7月31日(星期六),上午8时50分至下午1时正,通过ZOOM平台举办了2021年“为您导航”升学辅导与教育资讯日,此活动由本校辅导处主办与升学情报中心协办。这项活动将让槟城锺灵独立中学校内全体高三年级的学生和国内、外大专院校,在安全的情况下面对面接触,为学生提供第一手的升学资讯与辅导,以协助他们提早规划升学的途径。

开幕仪式于上午8时50分准时开始,吴维城校长致词时表示,“为您导航”升学辅导与教育资讯日自2001年创办至今已举办了上千场升学辅导的活动,但由于今年疫情肆虐,此活动无法以面对面的实体方式进行,唯有转移至线上进行,而今年的活动首度采用线上模式取代实体活动,以突破疫情下的实体社交限制,让学生不因疫情而失去应有的升学辅导和生涯教育。

这也是本校首次在线上让本校学生了解各大专院校重要资讯的管道。即使疫情严峻,今年仍有47所大专院校与升学机构参与此活动,协助本校学生更充分了解与掌握各大专院校的最新升学资讯。其中有来自马来西亚、新加坡、中国、台湾、英国、澳洲、爱尔兰等大专院校参展。

开幕仪式后,学生们就根据预约到预约的参访单位,让同学们更详细了解相关单位的特点与课程等。有疑问的同学也能趁此机会询问详情,收集升学资讯。虽然此活动于线上进行,但学生们与各单位负责人依然保持良好的互动,让此活动深具意义、收获满满!

2021年线上家长周

报道:李宪衡师
摄影:班导师提供
日期:2021年8月16日至2021年8月21日

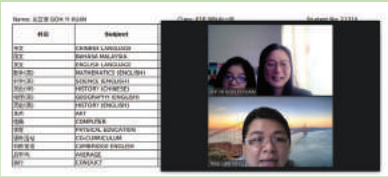
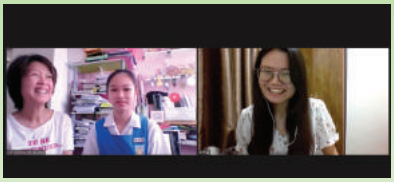
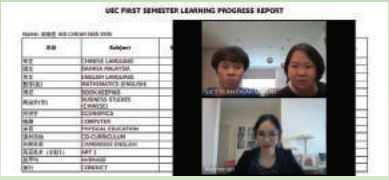

槟城锺灵独中日前首次举办了“线上家长周”,于2021年8月16日至2021年8月21日(星期一至星期六)进行,开放交流的时段以班导师方便的时间为准,原则上为平日下午3时至6时,星期六则从早上8时至傍晚6时,所使用的平台为 Google Meet 或 Zoom。

在疫情的冲击下,教育正面临着全新的考验,而学校与家长的双方配合愈显重要,此次“线上家长周”的宗旨便是为了加强家长与班导师的联系,相互交流、了解孩子今年的学习状况,以期进一步完善学生下学期的居家学习规划。

有别于往,此次家长教师交流为期一周,这让班导师与家长有更充分的时间进行交流。此外,在时段方面,本校也特别开放至傍晚6时,以让家长们更方便参与交流。

46位班导师透过表单的方式与家长、学生预约时间,交流时间约5分钟。若有需要更进一步的交流,亦可与班导师另约时间。交流的内容包括学生网课学习状况、留级与特准补课升班制度、第二学期学习评估方法等事项。交流过程中,学生亦需穿上有本校校徽的服装共同参与。

此次的线上家长周得以圆满结束有赖于学校行政团队、全体班导师、家长与学生的共同配合。

在此期待校方、家长、孩子这教育铁三角的合作能更为巩固,以应对疫情之下所带来的种种变数。

2021年IGCSE成绩放榜 锺灵独中疫情下创下历年之最 72%考生荣获全科A优异成绩

报道：陈万德副校长
日期：2021年8月14日

槟城锺灵独立中学在本年度IGCSE（剑桥国际普通中等教育证书）考试中成绩粲然，表现卓越，再次刷新纪录，创下历年成绩之最！

今年共有72%考生荣获全科A（8A, 9A, 10A），其中更有3名考生考获全科10A*的优异成绩，分别是卢松毅、黄薰柔、陈健平；王博胜考获10A；胡晓韵考获全科9A*；陈彦伶、纪志平考获9A；李俊龄、周嘉绮、郑勇恒、吴妃羡、梁杏儿、刘芷妤、林子扬、黄俊祺、张健哲、赵诗敏，共10位同学考获8A*佳绩；王恺欣、吴婉绮、李佳峻、廖景萱、林心棋、谢越鹏、陈萱湄、苏则恺、陈哥润、陈昊俊、陈静芊共11位同学考获8A佳绩。以上共有28位考生获得全科A的优异成绩，令人鼓舞！

今年锺灵独中全体国际班考生表现优异，各科总优秀率（获A率）高达89.06% ；各科总及格率更是高达100%！

众多科目中，马来文、第二语言英文、外国华文皆有100%优秀率，这也意味着所有报考该科目的同学皆考获A。而普通数学与物理则有97.44%考生考获A。其余科目的优秀率如下：生物94.87%考生考获A、第二语言华文93.75%考生考获A、第一语言英文91.43%考生考获A、化学89.74%考生考获A、高级数学86.49%考生考获A、会计75%考生考获A、历史72.73%考生考获A，这彰显了本届考生高水平的学术能力。

吴维城校长表示，对于本届IGCSE成绩感到极其满意，无论是整体成绩或个人成绩皆创下佳绩，让人欣慰。今年疫情不见好转，学生未能回校上课。学校在实施线上教学策略上愈臻完善，全体教师努力将线上教学的功能最大化，最优化，达到最佳的教学成效。至于学生居家网课期间，遵守锺灵十大信条，展现锺灵精神，认真学习备考，全体考生做到自律、自学、自爱。而这一次成绩放榜，无疑是最佳的证明！对此，吴校长也对全体教师在网课间的辛勤付出为表感谢与肯定。

2021年度IGCSE优秀生名单：

10A(4名)	卢松毅（10A*）、黄薰柔（10A*）、陈健平（10A*）、王博胜（9A*, 1A）
9A（3名）	胡晓韵（9A*）、陈彦伶（7A*, 2A）、纪志平（7A*, 2A）
8A（21名）	李俊龄（8A*）、周嘉绮（8A*）、郑勇恒（8A*）、吴妃羡（8A*）、梁杏儿（8A*）、刘芷妤（8A*）、林子扬（8A*）、张健哲（8A*）、赵诗敏（8A*）、谢越鹏（8A*）、李佳峻（7A*, 1A）、林心棋（7A*, 1A）、黄俊祺（7A*, 1A）、苏则恺（7A*, 1A）、陈哥润（7A*, 1A）、陈昊俊（7A*, 1A）、陈静芊（7A*, 1A）、廖景萱（6A*, 2A）、陈萱湄（6A*, 2A）、王恺欣（5A*, 3A）、吴婉绮（5A*, 3A）
7A（6名）	郑佳航（7A*）、姜暎瑞（7A*）、李柔葳（7A*）、罗颐倩（7A*）、庄伟胜（6A*, 1A）、冯裕明（5A*, 2A）
6A（1名）	郑承勉（5A*, 1A）
5A（1名）	李家颖（2A*, 3A）

鍾靈獨立中學
CHUNG LING PRIVATE HIGH SCHOOL

2021年度IGCSE放榜
锺灵独中疫情下创下历年之最
72%考生荣获全科A (8A, 9A, 10A)

卢松毅 10A*

黄薰柔 10A*

陈健平 10A*

王博胜 10A (9A*,1A)

胡晓韵 9A*

陈彦伶 9A (7A*,2A)

纪志平 9A (7A*,2A)

李俊龄 8A*

周嘉绮 8A*

郑勇恒 8A*

吴妃羡 8A*

梁杏儿 8A*

刘芷妤 8A*

林子扬 8A*

赵诗敏 8A*

张健哲 8A*

谢越鹏 8A*

李佳峻 8A (7A*,1A)

林心棋 8A (7A*,1A)

黄俊祺 8A (7A*,1A)

苏则恺 8A (7A*,1A)

陈哥润 8A (7A*,1A)

陈昊俊 8A (7A*,1A)

陈静芊 8A (7A*,1A)

廖景萱 8A (6A*,2A)

陈萱湄 8A (6A*,2A)

王恺欣 8A (5A*,3A)

吴婉绮 8A (5A*,3A)

郑佳航 7A*

姜暎瑞 7A*

李柔葳 7A*

罗颐倩 7A*

庄伟胜 7A (6A*,1A)

冯裕明 7A (5A*,2A)

郑承勉 6A (5A*,1A)

李家颖 5A (2A*,3A)

广东机电职业技术学院线上分享中国高等职业教育发展现状与趋势

报道:李宪衡师　摄影:任志濰师　日期:2021年8月3日

为了让我校学生在未来的求学之路有更多样化的选择,我校于2021年8月3日上午8时30分,邀请来自广东机电职业技术学院的物流院院长郭秀颖教授分享“中国高等职业教育发展现状与趋势”。本次讲座公开给全校师生一同参与,并透过Youtube直播平台线上进行分享。透过郭秀颖教授分享,让我校的学生明确了解职业教育的概念,同时可以意识到目前中国的职业教育与普通教育的差异。

首先,我校吴维城校长致欢迎词,欢迎郭秀颖教授与我校师生分享今日的主题。郭秀颖教授表示,吴维城校长曾在2018年12月前往参观,并提及了广东机电职业技术学院与锺灵独中的校际合作起源。

郭教授分享的讲座包含了四个面向,分别是:中国高等职业教育发展历程、国家政策带来的发展新机遇、一带一路粤港澳大湾区的高等职业教育发展和来华留学生的高等职业教育政策、升学及就业。目前中国的职业教育3.0时代是以提升教育的质量为重。在中国改革的40年推动中国高等职业教育跨越式发展中有五大业绩,分别是:规模最大、门类最全、覆盖最广、教师最多、人才最适用。

在国家政策带来的发展新机遇方面,目前中国正面临着规模空前的技能转型和职业变革,包含职业变更、技能转型、工资增长。因此,目前中国急需采用数字化技术、优化职业教育途径,为智慧社会培养人工智能高端人才。

接续谈到有关一带一路、粤港澳大湾区的高等职业教育发展,可以看到近五年“一带一路”的倡议得到越来越多国家和国际组织的积极响应,受到国际社会广泛关注,影响力日益广大。因此,这让中国高等教育发展带来了机遇,分别有广泛开展文化交流、扩大留学生规模、设立政府奖学金项目,提供更广阔的平台。

郭秀颖教授分享有关来华留学生的高等职业教育政策、升学及就业,这同时是学生最

关注的课题。在这部分,郭教授分享目前中国是以“双一流”建设为吸引政策。中国对于来华留学生的相关国家政策是以人才培养为目标,分别有四个:学科专业水平、对中国的认识和理解、语言能力、跨文化和全球胜任力。至于在来华留学生在华就业政策演变及趋势,自从2017年开始,外籍高校毕业生包括在中国境内高校或境外知名高校取得硕士及以上学位,在不需要2年以上工作经历的前提下,皆可来华就业。当中的条件包括年满18岁,身体健康,无犯罪记录,学习成绩优秀,平均成绩不低于80分,毕业后所从事的工作与所学专业对口,均可申请外国人就业许可证。

郭秀颖教授表示,目前广东机电职业技术学院是在国家“一带一路”发展战略大背景下,积极响应广东省委省政府“关于结合国家发展战略、积极推动职业教育国家化”文件精神。至2021年上半年为止,贵校是广东省全日制学历留学生人数最多的高职院校。在本次讲座结束前郭秀颖教授欢迎我校学生前来广东机电职业技术学院学习交流,也欢迎我校老师一同前来参观指导。

锺灵独中素来致力促进国际交流项目,而这一次能透过郭秀颖教授广东机电职业技术学院进行分享,让我校全体师生受益良多,让我校学生可以在日后有更多元的生涯规划的选择。

"前方高分预警！稳住，别怕！"

统考优秀生备考分享会

报道：全业惠师
摄影：任志潍师
日期：2021年8月14日

近期，疫情严峻，新冠肺炎确诊数据节节攀升，今年即将面临统考的会考生，更是在这充满挑战的一年里，感到不安与不确定性。然而，本校会考班学生仍需努力学习，准备应考。本校在2021年8月14日，上午9时至10时30分，通过YouTube平台，为会考生们安排了"前方高分预警！稳住，别怕！"统考优秀生备考分享会。这一课题，在鼓励统考生之余，也传授了他们的备考技巧，让本届会考生们更有信心应考。

本校吴维城校长在致词时表示高三生只剩下三个月时间就要面对高中统考，因此校方特别邀请六位去年刚毕业杰出校友与大家分享他们当时考试心得，希望大家从中受益与领悟，掌握作答技巧。吴校长说，去年高三同学也是面对疫情的考验，但他们依然能在统考时考获佳绩，希望这届的统考生亦能从他们的经验分享中学习之。

此分享会由去年的高三生李金芝、林嘉纹、林师俊、黄净栩、郭廷敬、朱铭作为主要分享人。

语文科

与大家分享华文科的林家纹传授积累作文素材的准备方法、作文与应用文作答注意事项、文学文化常识与文言文准备方法等内容。林师俊则与大家分享国文作文的格式与题型，国文理解与rumusan等作答技巧。李金芝分享英文科的summary、essay等作答技巧。

数理科

商科的高数与普数由李金芝分享，她建议大家要跟着课本的例题学，刷题，从YouTube：Happimath平台学习等。高数方面，净栩则鼓励大家先预习，以便在上课时更理解老师所传授的知识。考生习作历届考题与分类题也有所帮助。净栩也分享了物理与生物备考与考试中应注意的事项与方法。之后，嘉纹分享化学科，她从高一至高三分析哪些课文要懂原理，哪些需要背知识点而哪些需要精于计算等。她认为做思维导图也是个有效的学习方法。黄净栩也与考生们分享电脑科的备考计划。

商科

林师俊表示可把课本重点记录成自己的笔记以便阅读，因归类后的知识更容易提取运用。经济学是由李金芝分享，她从微观经济学与宏观经济学来分析，她也分享了会计学要如何去训练以争取高分；而林师俊则分享簿记这一科需要注意的事项，例如可以找校外预考考题训练、作答时避免字体杂乱等。

文科

郭廷敬与大家分享地理与历史科的作答技巧，他提醒大家在准备地理时，理解比死背重要，可透过画地图来加深印象，还可以多做试题来了解出题的思路与题目类型等。历史方面，他表示中国史要记清楚各朝代皇帝的名字、近代史则可根据历届题来背知识点，而世界史则要理清背景、导火线、内容、影响等。

美科

朱铭在分享美科时提及考取好成绩的方法主要有三点：坚持、用对的方法及相信自己。他也以故事与画图的方式与大家分享有效的学习美科的方法。他也提醒大家审题要仔细，他以几个题目为例，并以不同的图去对比，让大家更有概念哪张图较符合题目且能获较高分。

在六位校友分享后，是问答环节。本届考生提出各自的疑惑，分享者也详细讲解。最后，主持人代表分享者们祝福本届考生学有所成、金榜题名、为锺灵独中再创佳绩！

2021年家长周汇报会

报道:陈姬蓁师　摄影:任志濰师
日期:2021年8月15日

为了配合本校于2021年8月16日起，进行为期6天的家长周，本校吴维城校长于2021年8月15日（星期日）通过YOUTUBE平台为本校全体学生与家长举办“家长周汇报会”，时间为下午2时30分至下午4时。此汇报会旨在使家长了解本校校务及网课学习近况。鉴于目前疫情严重，故本校首次以线上方式进行家长周，让家长在家也能与班导师透过视讯交流。

首先，吴校长指出，在特殊的居家防疫期间，全校师生、家长的全方面沟通与交流须持续保持。吴校长也提及，在新常态下校方致力于举办各种线上活动、讲座和集会等。他认为，学生唯有结合参与各项的活动才是真正完整的学习。与此同时，家长们扮演着重要的角色，应多鼓励孩子们参与其中来提升他们的六育平衡发展。他补充，校方十分重视升学与辅导方面，经常会与国内外大学配合举办讲座、交流与升学辅导课程。

居家学习期间，校方也不忘号召全体学生进行居家运动，除了理论课，学生也须完成体育功课。自疫情爆发迄今为止，全校如常召开更多线上会议，为全体学生提供更完善的上课环境。

疫情期间，部分家庭遇到经济困难，校方故提供奖助学金、减免学费数额以及延后缴费等协助。尽管本校每年开销不敷，但校方愿意伸出援手，凝聚众人的力量、陪伴度过难关。与此同时，吴校长表示感激家长们、董事校友们以及各单位给予的体谅与协助，一起共度时艰！

接着，吴校长为大家讲解第二学期学习评估方式，并提醒学生需要注意的事项，比如预先准备电子器材或是数位器材等来配合接下来的线上评估。他也藉此机会说明高中三预考事项、领取毕业证书的标准、初中三学生升读高一选科条件、学生操行达标要求和升留级等。在此解说环节，吴校长也呼吁莘莘学子务必努力求学，对待学习万不可松懈。

再来，吴校长也分享了2020年本校优秀的学术成就。他表示，这一切有赖于老师们的认真教学以及同学们的用功学习。纵观锺灵独中的学术报告，无论是在统考或是IGCSE成绩都让人感到鼓舞。他也鼓励全体学生应向表现杰出的学长姐看齐，朝着目标迈进。

另外，吴校长针对即将来临的线上家长周提出更多的注意事项。为了加强家长与教师的联系以及相互交流贵子女在校求学之情况，本校特此举办为期6天的家长周，以确保时间上相对的宽裕。

在这场汇报会中，吴校长也分享了本校课外活动成就、软硬体设备提升等。与此同时，校长也透过影片的方式带领大家畅游及云览校园各处，见证了锺灵独中从2016年至2021年期间的变化。他表示，感谢社会各界的大力支持下，塑造一个更良好的学习环境。吴校长也谈及校舍扩展募款计划，随着锺灵大蓝图发展计划，更需要获得家长们的支持。这次的募款别开生面，除了空间命名外，校方将为每位师生开设个人专属锺灵独中UOB银行账号，通过该户口进行募款。在疫情笼罩下，吴校长促请大家更要维护着坚持不懈的华教精神、“再穷也不能穷教育”的原则，且秉持着爱吾锺灵的精神继续向前迈进。

接着，他再次感谢大家在百忙之中抽出时间来参加此汇报会。非常时期，希望大家一起努力对抗疫情，维护自身健康！最后，送上一首温馨的歌曲，由本校中西乐团与合唱团配合双亲节制作的特辑《奉献》为此次的家长周汇报会画上句点。

由于目前我国处于居家学习的状态，学生不能回归校园生活，不知各位同学在家有好好地阅读吗?本校学长团于2021年8月4日-2021年8月17日期间举办的阅读活动“我和书本有个约”。

本次活动是为了让大家更有动力地推动阅读以及帮助会考班备考，此活动开放于全体学生参加。本次活动分成两个形式，分别是班级团体赛与个人赛。参与此活动的同学，需使用主办单位指定的阅读APP进行计时与学习相关活动的时间，并截图统计学习时长的页面，将截图发布INSTAGRAM社交平台。

值得一提，本次活动期间“我和书本有个约”主办单位会在INSTAGRAM社交平台上传各种有关的高效及正确的读书方法，让学生学习到各种高效读书的方法及如何正确的读书，同时也能激励的同学们对于阅读的热情。本次活动主要带给同学们意识到网络的资源不只是浏览社交软体，还可以透过各种APP找到各种提高阅读的方式。

最后，感谢各位同学踊跃的参与此活动，愿全体学生在网课的状态下，仍进取的学习，因为学习永无止境。

学长团举办
“我和书本有个约”

报道：张泽恩同学
修撰：李宪衡师

班级成绩		
初中组	F1M	19869min
高中组	F4M	30090min
会考组	J3H	20975min

个人成绩		
初中组	第一名	F1M 钟圣昀
	第二名	F1M 黄敏喧
	第三名	J1H 彭政凯
高中组	第一名	F4M 刘菡咛
	第二名	F4M 周子琦
	第三名	F4M 赵洁敏
会考组	第一名	S3SH 陶恩绮
	第二名	S3SH 曾芷萱
	第三名	F5M 李家心

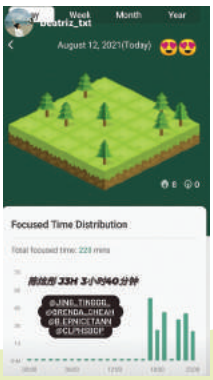

2021年 槟城锺灵校友会奖学金线上颁奖仪式

报道:李思萱师　摄影:任志濰师　日期:2021年8月18日

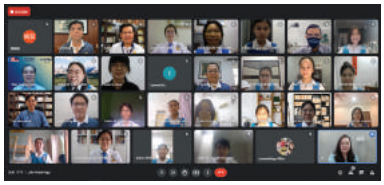

本校辅导处于2021年8月18日(星期三),下午3时30分进行了槟城锺灵校友会奖学金线上颁奖仪式,本校共有18名学生出席。

首先,本校吴维城校长在致词时,特别感谢槟城锺灵校友会颁发奖学金于本校学生。吴校长借此机会说明独中华文优秀奖、纪念117锺灵龙舟队殉难师生奖学金与锺灵三校美术发展奖的起源。吴校长也在此恭喜所有获奖学生,并提醒学生要抱持着一颗感恩心,感谢毕业校友们的勉励。

槟城锺灵校友会会长方崃兴先生感谢本校安排了此线上颁奖仪式。方会长详细汇报校友会所提供的奖学金数额,并恭喜获颁奖学金的学子。方会长盼获奖者能感受到校友们的爱戴,并善用此奖学金,也希望学生们有朝一日学有所成后可回馈母校,以孕育更多的人才。

本校共有5名同学荣获独中华文优秀奖、7名同学获得117锺灵龙舟队殉难师生奖学金、6名同学获得锺灵三校美术发展奖。

期待所有获奖者在学术上有更卓越的表现!

“爱华文·全国演讲大赛”李妍柔荣获亚军

报道:全业惠师
摄影:任志濰师
日期:2021年8月22日

视频

疫情期间,很多活动都通过线上进行比赛,由《星洲日报》“爱华文”工委会及马来西亚青年运动总会主催,星洲日报《学海》周刊、青运总会口才圈和星级演讲培训中心联办的“爱华文·全国演讲大赛”于7月25日海选,8月1日至8日进行半决赛及8月22日总决赛。

本校学生李妍柔也报名参加了“爱华文·全国演讲大赛”。在高手如云的这项比赛中,李妍柔一路过关斩将,从全国150位参赛者锺脱颖而出,挤进决赛8强。其中不乏个大小演讲比赛强者,也有经验老道赛坛常客。决赛分两回合,第一回合,主办方赛前2小时给予参赛者题目,接着就以直播的方式在线上进行演讲。第二回合更是在直播期间,主持人让选手现场抽取题目,参赛者只有10秒的时间思考,然后即刻演讲。年仅14岁的初二生李妍柔,在决赛中与8位选手一较高下后,终夺亚军。恭贺李同学获奖,为校争光!

中华文化学会举办全校线上书法比赛

报道：李宪衡师
摄影：书法学会
日期：2021年8月21日

为了培养学生对书法的兴趣，书法比赛已成为我校的一项传统活动，并透过此次比赛以促进文化传承并提升书艺水平。由中华文化学会主办的年度活动“全校书法比赛”，以新常态方式于2021年8月21日早上10时30分，在Zoom平台进行仪式。

主办单位在全校线上书法比赛分成初中与高中组进行，比赛格式需使用学校黄色的书法纸，若没有，可用A4纸替代并画上格子（长度 297mm、宽度 210mm、每格为7.5cm x 7.5cm）。

在比赛期间，参赛者必须拍摄到书法纸，笔和人，任何不适合的拍摄角度将收到口头警告。同时比赛规定，不可中途擅自离开摄像头所拍摄的地方、中途离开Zoom平台及禁止使用手机或平板。

每位参赛学生只能呈交一份参赛作品。参赛者必须在指定期间呈交作品，否则当自动弃权。参赛者亦需把作品转换为 PDF或JPG的格式，需将文件命名为“初中组/高中组 参赛者中文姓名 班级 学号”，并透过电邮方式呈交作品。

高中组	
冠军	孙翊量 S1SH
亚军	林铭晟 S1SH
季军	王紫薇 S2CF
安慰奖	陈怡恩 S2CK 谢欣宏 S2CF 黄加璇 S2SH

高中组 冠军 孙翊量

高中组 亚军 林铭晟

高中组 季军 王紫薇

初中组	
冠军	锺采霓 J3H
亚军	黄诗秦 J2Y
季军	郭哲毅 J1H
安慰奖	陈颖钰 J3H 陈俐婷 J3H 郭哲谦 J3H

初中组 冠军 锺采霓

初中组 亚军 黄诗秦

初中组 季军 郭哲毅

数学学会举办2021年校内奥林匹克数学比赛

报道：黄健雯同学
修撰：全业惠师
日期：2021年8月28日

由于我国仍正在努力与病毒抗战，学生无法回到实体课，然而长期呆在家中难免会觉得无聊，无所事事，为了善用居家网课的时间，因此，数学学会举办了一场奥林匹克数学比赛使学生们能够动动脑筋，测试自己的能力。此外，举办这场比赛主要是能够发掘人才以及培养校内同学们对数学的兴趣，也借此锻炼数理能力。

此次比赛于2021年8月28日（星期六）举行，时间为上午10时25分至中午12时正，参赛者们准时进入ZOOM平台进行比赛。奥林匹克数学比赛分为高中组（S1,S2,S3,F4,F5）及初中组（J1,J2,J3,F1,F2,F3），各个组别的奖项为冠、亚和季军。获奖的学生能够获得奖状及加分作为奖励。为了鼓励学生们参与，此活动无需付费参与。

本次比赛一共吸引了50位学生参与。比赛当天，参赛者进入ZOOM平台在限定的时间内完成20奥林匹克数学作答题，计算的步骤是无需提交的。主办单位也在比赛当天宣布比赛成绩，非常巧的高中组出现两位并列亚军的同学。

恭喜所有获奖的同学！希望没有获奖的同学不要气馁，继续努力在下次比赛当中脱颖而出！

"镜头下的你"
影片制作比赛

报道：陈糠歆同学　修撰：全业惠师
日期：2021年8月31日

为了培养学生对阅读及才艺的兴趣，并推广及提高校园的创作风气，本校图书馆助理团与扯铃团联办了"镜头下的你"影片制作比赛，此活动开放给本校全体学生参与。

此比赛于2021年8月19日开放作品呈交，并于8月31日截止。此比赛受到了全校诸多学生的欢迎，共有58名学生参与。参赛主题可分两种，分别是《STUDY VLOG》及《我的一天》。选择拍摄《STUDY VLOG》的参赛者需要介绍自己所阅读到的好书；而选择拍摄《我的一天》的参赛者需展示自己如何运用自己宝贵的一天。另外，作品时长为1分钟至3分钟，时间不足或过长的作品则遭淘汰，作品呈交的格式需为MP4格式。

这活动不仅让学生们更好的掌握到剪辑影片的技巧，也提供机会于同学们进行创作，真是一举两得！

初中组最佳创意奖　高中组最佳创意奖

初中组	主题一《我的一天》	
冠军、最佳创意奖	丘子琪 J3L	365天中的某一天
亚军	林衿圩 J2F	惜时如金
季军	周纬蔚 J2K	学生网课的一天
安慰奖	王芯慧 J2F	简单快乐的一天
	钟圣昀F1M	我在疫情下度过的星期一
最佳人气奖	冯瑜萱 J2K	高效の一天

高中组	主题一《我的一天》	
冠军、最佳创意奖	王俞晴 S2SH	My Casual Weekend
亚军	刘育任 S1SH	简单快乐的一天
季军	廖佩钧 S3CL	A Day In My Life
安慰奖	陈惠欣 S2CF	我的一天
	黄于恩 S1CF	解锁我的24hrs
最佳人气奖	黄慧娴 S3CL	A Day With Me

初中组	主题二《study vlog》	
冠军	黄馨仪 F2M	Study Vlog
亚军	林慧婕 J2F	好书介绍——《直到遇见晴朗的你》
安慰奖	黄子瑜 F2P	Study Vlog
	王慧莉 J2H	Study with me

高中组	主题二《study vlog》	
安慰奖	郑裕衡 S2CF	Ivan's Studying Vlog
	陈鸿正 S1SH	书籍介绍
	饶康正 S1AJ	Study Vlog

“王弄书文学奖”本校郭薰雯同学摘冠

报道:陈姽蓁师
摄影:任志濰师
日期:2021年8月29日

由槟城菩提学校董事会主办第三届“王弄书文学奖”成绩出炉。颁奖典礼于2021年8月29日(星期日)以线上形式举行,得奖者分别获颁奖状、奖杯、赠书及奖金以示奖励。

本校共有2位同学荣获奖项,恭喜来自本校S2SH班的郭薰雯同学以她的作品《我身边的风景朴实而繁华》摘取冠军,而同样来自S2SH班的叶乃祥同学表现不俗,获得入围奖,作品名为《疫》。

据悉,“王弄书文学奖”是以菩提学校先贤王弄书校长命名,以纪念她对菩提学校的巨大贡献,并传扬她大公无私、济世扶弱的美德。本届“王弄书文学奖”自2021年2月开始征稿,获得北马区师生热烈响应,总共收到27份教师组与253份中学组作品,数量和水平远超前届。

据了解,得奖作品将结集成电子书出版,除了分享优秀的作品以外,还能够激励师生往后创作更多优秀作品。再次祝贺得奖同学,希望同学们积极参与各类文学比赛,藉此提高自身写作水平与能力。

“第十六届马华儿童小说创作奖”本校庄于芊获优胜奖

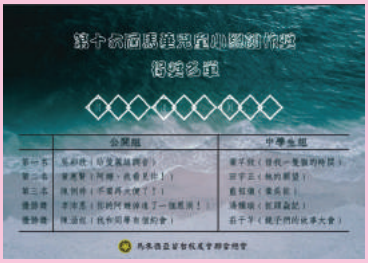

报道:陈姽蓁师
摄影:任志濰师
日期:2021年9月17日

由马来西亚留台校友会联合总会主办之第十六届“马华儿童小说创作奖”成绩终于揭晓。此文学奖为华总主催之“马华文学节”的项目,旨在唤醒社会大众关心及支持马华文学。

恭喜来自本校S2SH班的庄于芊同学以她的作品《镜子们的故事大会》荣获优胜奖,真是可喜可贺。

值得一提的是,今年文学奖虽受到疫情打击而延后举办,但仍获得各界热烈响应。据悉,本届文学奖获得北马区师生积极参与,总共收到62份公开组与165份中学组作品。此次文学奖总设一、二、三等奖各一名以及两名优胜奖,并设有丰厚奖金。

据了解,主办单位邀请三位评审老师,分别是马来西亚著名儿童文学家许友彬老师、马来西亚诗人暨出版社经理刘育龙老师以及拉曼大学中华研究院中文系主任廖冰凌博士担任评审,历经三个月的审核工作,赛果终于出炉。再次祝贺庄于芊同学脱颖而出获得此优胜奖,期待更多学生体会文学创作的快乐。

报道:柯丽纹同学　摄影:各社团提供
日期:2021年9月31日

疫期学习:“才”思泉涌,“艺”不停歇

屈指一数,自新冠疫情在我国爆发以来,本校学生早已在家进行网课一年有余。即便如此,本校的学生在联课方面前进的脚步从未停滞,与日俱进地利用网络及社交媒体的便利举办了一系列的课余活动供全校师生参与。现在,就让我们来回顾过去的9月份,本校各联课团体举办的16项创意的线上比赛、交流营、讲座及互动活动。

今年,弈棋学会将校内的西洋棋比赛与象棋比赛转阵至线上进行,让校内的棋友依然能够相互切磋讨教。学生警察部队、田径学会则监督起了学生们的健康,在校内发起了“锺极运动,体能无极限”的挑战,呼吁学生们“动”起来挑战自我。本校的扯铃队与演出服务干部更向手游爱好者下了“铃距离.我的世界”线上建造大赛的战帖,利用手游软件“创造”了一座又一座精美的建筑。这个中秋,美术学会与女童军也不让气氛散去,举办了“中秋艺起FUN”的灯笼设计比赛,让学生们将嫦娥奔月、玉兔捣药跃然于画纸。

健言社与英语辩论队亦分别举办了主持人大赛、线上辩论比赛、恒毅分校线上辩论友谊赛、班际英语辩论比赛(Interclass Debate Competition 2021)与写作及演讲比赛(Persuasive Writing and Presentation Competition),发掘本校的辩论及演讲人才。戏剧团与演出服务干部也不遑多让地想要揪出校内的“戏精”而举办了“戏游记之我是配音员!”影视作品配音比赛,让戏剧爱好者“声”临其境地参与影视制作。

在全国开放中学生接种新冠疫苗后,本校圣约翰救伤队主动担任起普及疫苗接种常识的责任,举办了“疫起来听”线上疫苗讲座。此外,级长团及科学学会联办了“净·界”全校性世界清洁日交流营在校内宣导环保对地球生存的重要性。为了在这个“人人自危”的抗疫期间传播正能量与希望,法语学会与辅导团在社交媒体上打造的Café Sans Souci “解忧咖啡厅”及科学学会与美术学会主导的“微·信”正能量明信片传递活动向师生们提供了一个能够相互鼓励与互动的平台。本校武术团、图书馆助理团与少狮会配合世界动物日举办了“动物森友会”的系列活动,呼吁师生们爱护动物、爱护自然环境。

这个9月有疫情肆虐的艰难、有经济复苏的希望、有马来西亚的生日。然而,对于本校学生而言是有学习、有忙碌、有被充实的一个月。因为疫情期间的学习生活,锺灵独中的学生们仍旧“才”思泉涌,让“艺”不停歇。

Chung Ling Private High School Persuasive Writing and Presentation Competition 2021

October 9th 2021

Senior Category Awards	
Senior Champion	Wong Enzo F4M, Teoh Yen Jia F4M, Lau Han Ning F4M
Senior Gold Medalists	Ng Zi Hao S1CF, Tay Ewen S1SY, Teo Rui Han F4M, Chan You Rong S1CK, Teoh Zhen Lin S1SY, Wong Enzo F4M, Teoh Yen Jia F4M, Lau Han Ning F4M
Senior Silver Medalists	Eng Yu Wen S1CF, Elice Song Zheng Rou S2SY, Edison Song Zheng Her S2SH

Junior Category Awards	
Junior Champion	Teoh Zhi Qi F1P, Olyvia Soo Hsuen F1P, Katelyn Loo F1P
Junior Gold Medalists	Kong Ying Hui F2M, Liew Li Wei F2M, Heah Qi Xuan F2P, Lim Tze Chee F2P, Annabel Chin Shao En F2P, Yeap Xin Xuen F2P, Teoh Zhi Qi F1P, Olyvia Soo Hsuen F1P, Katelyn Loo F1P
Junior Silver Medalists	Benjamin Cheah Kheng Henn F1M, Jessie Chong F2P, Chin San Yu J1K, Colin Khew Jia Ying F2P, Yeoh Kai Xuan J2F, Amber Wong Yu Ting J2L, Lim Quinn Qi F1P, Suzie Kang Hyeonseo F1P, Lucas Khew Tin Li F1P, Sim Ting Yui F2M, Ng Pooi Ye F2P, Chua Xin Yong F2M, Low Yin Yin J2H, Lee Yen Rou J2H, Amanda Chua Hui Han J2H, Lim Yi Yong J1K, Jensen Tan Yuen Shen J1K, Toh Zhen Kuan J1L

戏游记之我是配音员！—Journey to the PLAY！2021年影视作品配音比赛

2021年9月1日至2021年10月23日

作品

金奖	蔡薰薇 S1CF，卢乐萱 S1CF，黄湘秦 S1CF，卢洁彤 S1CF	《Zootopia》
	黄婕瑜 S2CF，劳立雯 S2CF	《白雪公主》
	尤紫灵 J1T	《Ramli Potter》
银奖	邱梓茵 J2Y，周纬蔚 J2K	《The Secret Life of Pets》
	潘宇恒 S1SY，沈学良 S1SH	《哪吒之魔童降世》
	邱宝文 F4M，罗颐蔚 F4M，梁芳宁 F4M，邱宝旋 F1P	《Powerpuff girls》
	许睿哲 S2SY，梁健智 S2SY，程礼谦 S2SY，陈奕衡 S2SY	《Hacksaw Ridge》
	林彗妤 S2SH	《Do You Wanna Build a Snowman》
最具潜质配音员	潘宇恒 S1SY	《哪吒之魔童降世》饰 太乙真人
	林彗妤 S2SH	《Do You Wanna Build a Snowman》饰 小时候到长大后的Elsa及Anna
	余思萱 J2L	《白蛇缘起》饰 宝青芳主、小白、许宣
最佳创意奖	尤紫灵 J1T	《Ramli Potter》
最佳配音奖	黄婕瑜 S2CF，劳立雯 S2CF	《白雪公主》

第一届主持人大赛

2021年9月1日

高中组	
金奖	杨善渊 S2SH, 沈学良 S1SH, 杨欣妤 S2CF
银奖	朱倩汶 S1CT, 王晨宇 S1SH, 欧迪 S2SY
铜奖	杨采恩 S2CF, 林柳廷 S2CT

初中组	
金奖	锺采霓 J3H，黄子宸 J1L，王柔绚 J2H，王灵馨 J1Y
银奖	陈凯琳 J3F，尤紫灵 J1T，叶乃恩 J1K，尤思璇 J2F，陈慧殷 J2H，黄乐萱 F1P
铜奖	程乐颖 JT1，邱薏璇 F2M，林欣儿 F1P，黄贝儿 F2P，李晓妮 J2H，林颢艺 J2T，黄俊贤 J2L

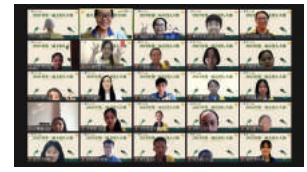

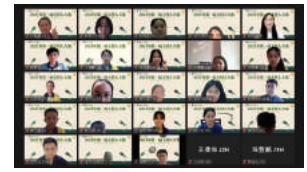

“锺”极运动，体能无极限 线上体能竞赛

2021年9月5日 - 2021年9月25日

跳绳	
高中男生组	S2SY 蔡子健 S1SH 周逸勤 S1SH 薛琮捷
高中女生组	S2SH 叶菁涵 S2SH 杨嵩霖 S1CF 黄于恩
初中男生组	J3F 张力文 F2M 刘立伟 J2K 张泽恩
初中女生组	J1K 陆家盈 J2K 冯瑜萱 J2F 王芯慧

平板撑	
高中男生组	S2SY 蔡子健 S1CT 王威翰 F4M 陈骏麒
高中女生组	S2SH 叶菁涵 S2SH 李恩彤 F5M 方嘉頤
初中男生组	J3F 伍旭扬 F2M 刘立伟 J2K 张泽恩
初中女生组	J2K 冯瑜萱 J1K 陆家盈 F2M 李湘瞳

波比跳	
高中男生组	S2SY 蔡子健 S2SY 梁晋浩 S3CL 黄家骏
高中女生组	F5M 方嘉頤 S2SH 叶菁涵 S2SH 彭嘉彤
初中男生组	J3F 伍旭扬 J2F 周君凯 J1H 郭哲毅
初中女生组	J2K 冯瑜萱 J1Y 郑芮欣 J2H 王慧莉

“中秋艺起FUN”灯笼制作活动

2021年9月5 日至2021年10月1日

甲组	金奖	林紫媃 S3DJ
	银奖	彭嘉彤 S2SH，李姗颖 S2CL
乙组	金奖	戴以泽 J2L
	银奖	周纬蔚 J2K，邱梓茵 J2Y，蔡慧涵 J2H
丙组	金奖	潘俞璇 J1K，彭政凯J1H
	银奖	尤紫灵 J1T，黄敏瑄 F1M，罗婕心 J1K
全场最佳创意奖		黄敏瑄 F1M

校内中国象棋比赛

2021年9月6日-2021年9月18日

冠军：骆宏铭 J2Y	亚军：周邦奕 S1CL	季军：马闳喆 F2M	安慰奖：林子澔 J2F、尤紫灵 J1T、王菊琪 J2K、刘怀哲 J3H、梁毅翔 J2L

校内西洋棋比赛

2021年9月6日-2021年9月14日

冠军	王嘉铭 F1P
亚军	郭景安 F5M
季军	朱耀全 F2P
安慰奖	周上喆 J1Y、杨欣妤 S2SH、骆宏铭 J2Y、许君 J3H、黄一健 S3SY、梁毅翔 J2L、陈昱轩 F1M

“铃距离 · 我的世界” 2021年线上建造大赛

2021年09月15日至2021年10月15日

甲组	
金奖	李楷哲 J1Y《Louvre Museum》、杜则汛 J1T《乐园》、李玉卉 J1L《Genie Mall》、潘俞璇 J1K《高。塔》
银奖	吴宇恒 J1Y《日本》，张伊望J1T《动物乐园》、锺恩棋 J1L《Wonder Temple Restaurant》、张子轩 J1L《水上乐园》、彭政凯 J1H《水族馆 Aquarium》、邱梓茵 J2Y《应县木塔》、周纬蔚 J2K《彩虹屋》、徐弘生 J2F《木庙》
最受欢迎奖	李玉卉 J1L《Genie Mall》
最佳创意奖	杜则汛 J1T《乐园》、潘俞璇 J1K《高。塔》

乙组	
金奖	陈鸿正 S1SH《森林酒店》、黄健伟 S1SH《姑姑的家》、田浩童 S2SH《锺灵独立中学》、曾靖予 S3SY《末日基地》
银奖	黄宇恩 S1SH《School Canteen》、王伟杰 S2SY《Greenlane Mcd》
最受欢迎奖	田浩童 S2SH《锺灵独立中学》
最佳创意奖	曾靖予 S3SY《末日基地》

Chung Ling Private High School Interclass Debating Competition 2021

2021年9月18日 - 2021年9月25日

Senior Category Awards	
Senior Champions	Wong Enzo F4M, Gooi Yi Shuen F5M, Lau Han Ning F4M
Senior Finalists	Goh Reuven F5M, Ong Zhi Zheng F5M, Tan Yit Jet F5M, Alan Shuan Zhao F5M
Senior Finals' Best Speaker	Tan Yit Jet F5M
Senior Semi Finalists	Renee Tan Ru Shuen S2CF, Elice Song Zheng Rou S2SY, Edison Song Zheng Her S2SH, Prince Teoh Zhen Lin S1SY, Eng Yu Wen S1CF, Belven Heng Yu Xuan J2K
Senior Best Reply Speaker	Eng Yu Wen S1CF, Ong Zhi Zheng F5M
Senior 2nd Best Speaker	Ong Zhi Zheng F5M, Eng Yu Wen S1CF, Prince Teoh Zhen Lin S1SY, Chan You Rong S1CK
Senior Best Non-Member Speaker	Tan Yit Jet F5M
Senior Best Speaker	Tan Yit Jet F5M

Junior Category Awards	
Junior Champions	Kuan Zhi Qi F2M, Phang Chloe F2M, Yong Ai Rene F2M
Junior Finalists	Benjamin Cheah Kheng Henn F1M, Teoh Sim Cheng F1P, Lee Jie Er F1P
Junior Finals' Best Speaker	Yong Ai Rene F2M
Junior Semi Finalists	Ng Pooi Ye F2P, Chua Xin Yong F2M, Jessie Chong F2P, Olyvia Soo Hsuen F1P, Teoh Zhi Qi F1P, Katelyn Loo Xuan Ying F1P
Junior Best Reply Speaker	Phang Chloe F2M
Junior 2nd Best Speaker	Yong Ai Rene F2M, Teoh Zhi Qi F1P, Kuan Zhi Qi F2M, Katelyn Loo Xuan Ying F1P,Lee Jie Er F1P
Junior Best Non-Member Speaker	Kuan Zhi Qi F2M
Junior Best Speaker	Phang Chloe F2M

比赛作品

动物森友会之锺爱动物

2021年9月20日至2021年10月9日

高中组	
创意奖	柯丽玟S2SH 17051 张冰昕S2SH 17199 林子宁 F4M 19068 张微妮 S2SH 17041 杨欣妤S2SH 17137 陈糠歆S2SY 17251
设计奖	曾佳僖S2SH 17210 陈嘉渝S1SH 18104 伍宇洁S2SH 17053 刘芷妤S1CK 18269 林润婷S2CT 18406
感言奖	赖诗琪S2SH 17201 李思霖S2CK 17122 陈怡恩 S2CK 20371 赵洁敏 F4M 19049
动物骑士	黄于恩 S1CF 18153 林昀妤 S3CK 15238

初中组	
创意奖	林侗恩 J1Y 21104 邱梓茵 J2Y 20175
设计奖	苏婧芊 J1K 21365 李颖恩 J3H 19164 周纬蔚 J2K 20151
感言奖	戴锶琦 J1K 21098 许正生 J2L 20282 杨惠雯 J2L 20108 廖美婷 J2F 20333
动物骑士	刘沛璇 J3K 20412

教师组	
森林之王	叶纤妏师

Café Sans Souci“解忧咖啡厅”

报道：赖诗琪同学（法语学会）　摄影：法语学会
日期：2021年9月11日至2021年9月17日

本校两大团体法语学会及辅导团于2021年9月11日至2021年9月17日一同举办了线上互动活动—Café Sans Souci “解忧咖啡厅”！这项活动的目的是散播正能量思想并提供一个缓解负面情绪的平台于全体同学，从而减缓学生们的课业及生活上的压力，也可从中认识更多法语词汇的机会。同学们可通过匿名投稿自己想分享的话语，活动执委将附上一句法国名言，并以INSTAGRAM　贴文的形式发布出来。

散播正能量，皆能从你我开始做起，让我们一同感谢他人的付出，也身边的人加油打气！

本校健言社与恒毅分校线上辩论友谊赛

报道：健言社　摄影：健言社
日期：2021年9月13日至2021年9月14日

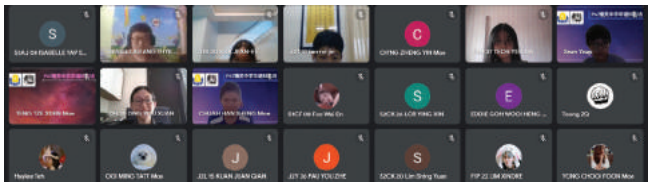

本校健言社于2021年9月13日举办为期两天的辩论友谊赛，辩论是一项融合了思维以及口才的竞技活动，这项竞技活动提倡的是思想与思维上的碰撞，要求双反各持相反立场，并为自己的立场去发言。

锺灵独中与恒毅分校进行的辩题为《过度包装需不需要立法管制?》。此友谊赛中，双方学长姐分享一些个人在辩论上的经验与技巧，希望各位辩手可以更进一步，在未来都可以在辩坛发光发热，找到属于自己的一亩三分地。

特此鸣谢，恒毅分校愿意抽空与本校健言社交流，互相交换对于辩论的意见以及提升双方的辩论技巧。

“疫”起来听 线上疫苗讲座

报道：伍蔚慈同学（圣约翰救伤队）
摄影：圣约翰救伤队
日期：2021年9月18日

近来我国疫情趋势越发肆虐，本校两大团体圣约翰救伤队及演出服务干部于2021年9月18号下午4时正至下午5时15分一同举办了一场“疫”起来听疫苗讲座。这项活动的目的是为了让本校学生透彻地了解接种疫苗的重要性、必要性以及安全性等问题，并且希望通过此活动减少学生们对外界所流传的疫苗副作用等忧虑，再将正确的资讯传达给父母，也让学生们更加了解自己是否应该接种疫苗以及接种什么类型的疫苗。此讲座共有91人参与。

本次讲座邀请了校外资深的黄之芩医生为我们带来精彩的讲解。黄医生为聆听者介绍了各种疫苗的类型及其副作用、全球现有的疫苗数据、各类疫苗适用的年龄阶段以及防疫措施。本次讲座也设有“你问我答”环节，部分聆听者积极地发问相关疑虑，黄医生皆不厌其烦地为发问者们解答。拍摄大合照环节结束后，本次讲座圆满落幕。

“净·界”全校性世界清洁日交流营

报道:杨善渊同学(级长团)　摄影:级长团、科学学会
日期:2021年9月26日

本校级长团及科学学会于2021年9月26日一同联办了“净·界”全校性世界清洁日交流营!此次交流营共有50位学生报名参与,举办这项活动的目的是为了让学生对世界清洁日有更深的了解,也更加地重视地球环境的污染问题。与此同时,此活动也借此机会向营员们传达了有关近期环保的课题,并呼吁学生们一起响应环保之运动。

“卡尔特星人将入侵地球,身为地球人该怎么保护唯一的家园呢。。。”为了让营员们能够体验到线上交流营之乐趣,筹委们更是透过主题故事与游戏的环节将环保的知识点融汇其中,让营员们能够边玩乐边学习新知识。除了游戏环节,营员们也能在知识分享会中深入了解到有关于环保泥球以及塑料垃圾的课题,重新思考人类对于地球造成的伤害。

保护环境,人人有责,让我们一起爱护地球吧!

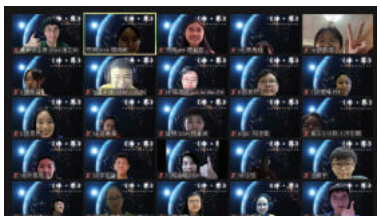

“微·信”正能量明信片传递活动

报道:李欣敬同学(科学学会)
摄影:美术学会、科学学会
日期:2021年9月21日至2021年10月15日

本校美术学会及科学学会于2021年9月21日至2021年10月15日联办了“微·信”正能量名信片传递活动!此活动为全校性互动的活动,全体在籍师生皆可参与,且没有限制参与次数。本次活动的目的是为了让全体师生在疫情之下仍能传递正能量并给予师生一个平台来展现自己的设计才华。

参与者需设计一张有关世界微笑日且充满正能量的明信片即可参与本次活动。筹委将担任传递这份明信片的“白鸽”,将参与者所设计的明信片以私讯的方式传递给参与者所指定的同学或老师。本次活动共有68位参与者。

2021年会考班激励讲座

报道：李宪衡师，陈姱蓁师
摄影：任志濰师
日期：2021年9月4日

由本校举办的“会考班激励讲座”于2021年9月4日（星期六）于YOUTUBE平台顺利举行，对象为初三和高三的学生。初三的讲座时间为上午9时至上午10时15分，高三则在上午10时30分至中午12时。此次讲座由本校吴维城校长主讲，讲座分享主要是为了让学生意识到统考的重要性，盼学生为统考进行最后的冲刺。

在初中讲座方面，吴校长特别解说“第二学期学习评估”方法以及考试注意事项。接着，他也藉此机会说明初中三学生升读高一的条件、选科等重要事项。高中方面，吴校长强调本校在复课后将进行预考，这将成为学生未来申请大学的参考依据。吴校长也说明有关本校高中毕业生领取毕业证书的资格。

在两场讲座中，吴校长皆指出，统考的延迟意味着考生还有三个月的时间可以备考。他提及，这三个月是个关键时刻，往年的统考前期都会看见学生有很明显的进步。疫情下要有有怎样的信念与观念来面对考试呢？他强调说：“学如逆水行舟，不进则退”，希望同学们都全力以赴，对待学习不可抱有散漫的态度。吴校长也透过分享影片、名言语录和励志公式等来勉励学生每天进步一小步，渐渐地就可以遇见更好的自己。值得一提的是，他也分享了本届东京奥运会上创造夺冠奇迹的奥运故事。

另外，吴校长也分享有关设立目标的方法——SMART原则，提醒学生为统考设定目标。接着，吴校长透过一部影片让学生了解中国学生面对高考的压力，盼学生明白校方与家长的期待，皆是希望学生能更加强壮。吴校长亦强调师长无法永远陪伴学生，未来所面对的困难与挑战，学生需独自面对。师长们仅能确保学生在学习过程中，能把自己磨练得更好、有更强大的意志力、有正确的人生观与积极的态度。

此外，吴校长引述柏拉图的名言：“成功的唯一秘诀：坚持到最后一分钟。”，为此分享去年的高三学生的备考技巧与心态，让学生从中探索适合自己的方法，以规划自己的备考计划。吴校长也透过小故事叮咛学生，备考时勿孤军作战，要懂得与周遭的人一同努力，特别是在特殊的时刻，学校、老师、同侪和父母都愿意与学生并肩作战，希望在这最后的三个月里学生可以突破自己并坚持到最后一刻，考出最佳的成绩！

最后，吴校长代表本校祝愿，全体高三统考考生考获佳绩、前程似锦、金榜题名、爱吾锺灵！

2022年新生入学考试说明会

报道：全业惠师
摄影：任志濰师
日期：2021年9月5日

本校吴维城校长于2021年9月5日（星期日），下午三时至四时三十分，通过YOUTUBE进行2022年新生入学考试说明会。首先，本校以MPLS的设备发展影片，让大家了解MPLS三年短期计划及办学理念。播放影片后，吴校长进一步讲解MPLS。吴校长也分享本校在疫情间的网上教学、开会等事项的操作。此外，本校也有居家运动、线上联课活动事宜、线上比赛等，可谓丰富多元、多姿多彩！

吴校长强调，即使疫情之下，只要学生遵守条规并自律，仍能考获佳绩！本校2020年高初中统考与IGCSE中有223名考生考获4A以上的优秀成绩。除了学术标青，本校课外活动也毫不逊色，疫情虽影响了许多活动不能如期进行，但今年截至目前为止，本校已获292个奖项。

本校毕业生升学的情况又是如何的呢？本校毕业生有94%上大学，唯去年的毕业生因受疫情影响而升大学率为87%。本校常举办许多线上教育展，与各大学交流。本校也提供许多奖助学金和疫情期间减免学费，协助需要帮助的学生。如，网课期间部分学生无电脑设备，本校为此提供协助，让本校学生不因科技产品的匮乏而影响学习。

2022年新生线上入学考试将于2021年10月24日（星期日），上午8时至下午3时25分，于线上平台ZOOM进行。入学考试共考5科（华文、英文、马来文、数学及科学），皆以选择题进行，考试范围则是按照小六程度出题，每科考试时间为40分钟。考生需准备身份证与两个电子设备来进行考试（若无两个设备，则需在背后放一面镜子，需事先申请）。考生的视频需要清晰地拍摄考生的环境、坐姿及头像。过程中，考生不得擅自离开考场，若发现作弊将取消考试资格。考试时，若遇到技术上的问题可联络本校技术小组。另，2022年新生线上入学考试模拟测试将于2021年10月17日（星期日），下午3时至4时30分于ZOOM平台进行。

在这场说明会中，家长较常提出的疑问，吴校长也清楚说明之。另外，校长也分享了2019-2021年本校设备提升的项目，可见本校注重软硬体设备的发展与提升，让学生能在更完善的环境中乐学乐活！

入学考试的报名截止日期为2021年10月15日（星期日），有兴趣者请把握时间报名。此外，吴校长将于2021年9月19日（星期日），下午2时30分至4时30分，通过YOUTUBE平台举办《小六生升上中学该有的思想准备》讲座，吁请家长及小六生们把握此良机！最后，校长也叮咛大家在疫情下照顾自己，祝福大家健康快乐！

2021年 线上教师节庆祝会

报道:陈姽蓁师
摄影:任志濰师
日期:2021年9月10日

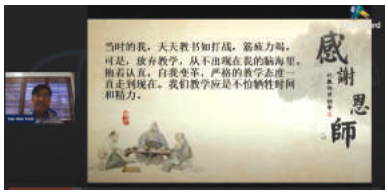

教师节
特别节目

校友们的
教师节祝福

为了感谢教师的辛勤付出，本校于2021年9月10日（星期五）下午一时四十分通过YOUTUBE平台举行一年一度的教师节庆祝会。

首先，本校吴维城校长与副校长们致辞。在此环节中，他们皆为全体老师献上最深的祝福，感谢老师们默默的付出。值得一提的是，无论是校友们远在国外或是近在咫尺，也在此时为老师们送上美好祝愿。一句句真挚的祝福，表达了对老师们的感激之情。

紧接着迎来的是别具意义的环节——颁发教师服务奖。今年共有24名教职员荣获“2021年锺灵独中教职员长期服务奖”，其中有在校服务满30年的本校吴维城校长。吴校长在致辞时不忘祝贺本校12位教师荣获“2021年华文独中教师长期服务奖”，对老师们的功劳给予肯定与认同。

吴校长特别感谢全体老师在疫情当头仍然坚守岗位并且用心付出，努力克服所面对的种种挑战等。他强调，教师恩同父母，希望学生在往后的学习生活之中更加懂得感恩老师们无私的奉献。

随后，全体师生一同欣赏由才艺团体特别呈献一系列精彩的教师节特制节目，包括本校中西乐团、合唱团、健言社以及校友陈颖恩呈现精湛的演出。在此祝福全体师生平安喜乐，教师节快乐！

“音乐徜徉” 中西乐团 线上音乐会及成果汇报会

报道:柯丽纹同学
修撰:李宪衡师
日期:2021年8月28日至2021年9月11日

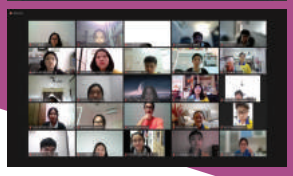

为了宣扬民族乐器及音乐美，验收中西乐团团员的练习成果，本校中西乐团举办了“音乐徜徉”线上音乐会及成果汇报会。本次的音乐会兼成果发布会分为上、中、下三篇，分别在8月28日、9月4日及9月11日，下午4时至5时30分进行。其中，“音乐徜徉·上”为吹管乐篇、“音乐徜徉·中”为弹拨乐篇，而“音乐徜徉·下”为拉弦越篇。

本次的音乐会兼成果汇报会不仅专注在提供听众听觉体验，更有满满的知识点，向学生们及家长们介绍了各种民族乐器及西洋乐器，如：唢呐、扬琴、大提琴等等，让人不禁能享受音乐，更开阔眼界。

本次的主办单位更是别有用心地安排了安排各个国家的著名乐曲，让受困于疫情期间的听众仍然能够通过音乐感受各国的风情与文化。为了与听众们互动，主办单位更是增设了人气奖的环节，让听众们能够为自己喜欢的乐曲投票，为演奏者送上鼓励。

虽然本次的线上音乐会兼成果汇报会无法将音乐爱好者齐聚一堂共同交流与欣赏，却也为本校的中西乐团成员有了非一般的平台展现自己的学习成果，更是一解音乐爱好者的“相思”之苦。我们即便无法现场体验我校中西乐团八音迭奏、余音绕梁的演奏会，可是本次的线上音乐会兼成果汇报会更向音乐爱好者承诺了他们仍在坚持、仍在努力、仍在进步，让我们更共同期待疫情后相聚一堂徜徉乐海的那天。

高三会考班复课返校说明会

报道：全业惠师
摄影：任志濰师
日期：2021年9月12日

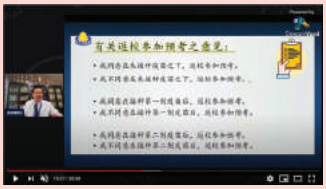

本校吴维城校长于2021年9月12日（星期日），下午4时30分，通过Youtube召开“高三会考班复课返校说明会”。根据教育局的规定，槟城州属复苏计划第二阶段，会考班的学生可以在10月3日开课。校方了解家长可能有所顾虑，10月3日高三学生是否可以返校？而外州宿舍生怎么办？故办此说明会让家长更了解校方的安排。

本校教职员共149人已注射疫苗，而本校253位高三学生中126人已接种第一剂疫苗，86人已接种第二剂疫苗，5人已有预约，唯36人尚未获得预约接种疫苗。另，高三班导师将发出“高三会考班学生返校/参加预考意见调查”的谷歌表格让家长填写回馈，校方将收集家长的意见再进一步安排。

吴校长表示，校方将严厉执行教育局的标准作业程序，严管学生在校的情况。所以，一旦学生返校复课进行上课或考试，在放学后就得立刻离开校园。本校上课或考试的班级将分为四个楼层，每个班级将分成两个课室进行，即把学生分散以减少接触，把感染的机率减至最低。另外，老师将轮流进入分班的班级授课。教师与学生返校时必须佩戴N95的口罩（或两个口罩）和面罩。返校时，学生只允许自带食物，不允许订餐，只允许在各自的座位用餐，也不可以擅自离开课室。

至于本校宿舍生，在返校时的第一天需做第一次的自我测试，接下来则是第六天进行第二次测试及第十四天进行第三次测试。校长再次说明今年高中三总成绩的分数计算法，由于学生可返校进行实体预考，故70%为考试分，30%为功课分（作业、课堂测验、课堂表现）。校方将依据此分数作为毕业证书领取资格的标准，校长也详细说明了符合领取毕业证书的条件与资格。

在说明会结束之前，校长语重心长地叮嘱高三生们在假期期间也不要浪费时间，应组成小组互相学习，同侪、教师、校方与父母将提供最好的帮助，毕竟团队的力量比孤军备考强。校长也代表本校祝贺本届高三统考考生：考获佳绩、前程似锦、金榜题名，爱吾锺灵！

报道:李卉韵同学
修撰:全业惠师
日期:2021年9月17日

2021年亲子运动比赛

当前为了减缓病毒在我国持续蔓延，相信不少人都会开始“宅”在家，尽可能减少外出吧？虽然减少外出能够有效避免感染病毒，但是长期困在家中足不出户，无法出外运动，又让人担忧自身的免疫力下降，无法抵御病毒的侵袭。别担心！其实宅在家中也能有效运动！因此，本校空手道社、数学学会及日语学会于2021年8月1日至2021年8月27日联办了一项十分有趣的比赛---2021年亲子运动比赛。

本次比赛的宗旨是为了促进亲子关系，通过互动的方式运动强身健体之余也在有人陪伴下让运动变得有趣。此比赛活动开放给全体学生参与，赛制分为初中组及高中组，共有29位学生参与。参与这项比赛的步骤也十分简单，只需填妥报名表格google form即可参赛。此比赛的运动范围没有限制，只要双方都有互动，因此参赛者们可以一同与家人们发挥创意合拍成一支视频。此外，参赛者们也需要在2至3分钟内完成该运动，并呈交至指定的呈交表格（Google form）或扫描QR code（二维码）即可参赛。

本次比赛也很荣幸的邀请了5位评审老师来担任比赛的评审团，分别是余俊喜老师、廖祖耀老师及本校教职员，黄丽诗老师和吕紫盈老师。除此之外，本次比赛的奖项共有5项，分别是最佳 MVP 奖、最佳合作奖、最佳创意奖、金奖、银奖及表现奖。

这项比赛于2021年9月17号圆满落幕。希望学生们可以趁这段时期，除了上网课之外也可以与家人多一点互动、交流，增添生活的乐趣！

初中优秀奖

高中优秀奖

得奖者名单

高中组	
MVP奖	洪国俊 S2CT
最佳合作奖	黄加璇 S2SH
最佳创意奖	李恩彤 S2SH
金奖	潘正有 S1SH
银奖	郭凯柔 S2CL
表现奖	邱子瑜 S2SY
	赵洁敏 F4M
初中组	
MVP奖	李俞璇 J2F
最佳合作奖	黄敏瑄 F1M
金奖	尤紫灵 J1T
银奖	罗婕心 J1K
表现奖	张宝恩 J1L
	吕慧芩 J1K

高中组MVP奖 - 洪国俊同学

初中组MVP奖 - 李俞璇同学

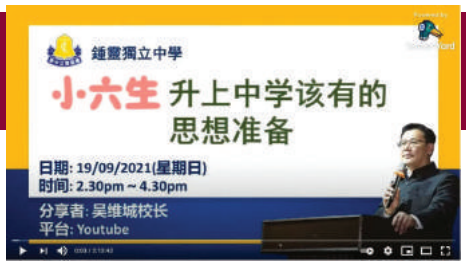

鍾靈獨立中學
“小六生 升上中学该有的思想准备”

报道:李思萱师
摄影:任志濰师
日期:2021年9月19日

本校吴维城校长于2021年9月19日,下午2时30分安排了一场2小时的讲座“小六生升上中学该有的思想准备”,吸引了600人参与。讲座的宗旨主要是向小六生分享升上中学该有的准备,盼小六生能将之运用在生活中。

首先,吴校长让学生去思考星期一上网课与星期五上网课的心情差异,从而表达出若拥有强烈的求知欲,学生每天皆期盼着学习。吴校长也让大家去省思,UPSR的取消会否影响自身的学习状态。

升上中学该有的思想准备如下:

(一)情绪管理

中学生处于青春期阶段,情绪容易波动,然而,当我们遇到不同的人,会给予不同的反应,且较容易对亲人发脾气,因为我们已将对方视为理所当然。从而得知,情绪是可以控制的,方法:(1)觉察:多觉察自身的情绪,从而制止冲动行为 (2)表达:向亲朋好友表达自身情绪,以不伤害他人,不伤害自己为原则(3)管理:透过换位思考理解对方,多运动等方式舒缓情绪。

(二)约束等于保护

父母的约束可能会让学生觉得不舒服,但约束也是一种保护。在成长过程中,学生开始有了自己的思想,因此会想要尝试使用自己的方法来解决问题,然而长者是有智慧的,且他们都是出自于关心与保护。

(三)为什么要读书?

校长提及,学习是为了成为更出色的人,学习应是终身学习的,一旦停止了学习,将遇到困难,也会渐渐的影响自己的朋友圈。家长会不断要求孩子读书,实际上是心疼孩子未来可能无法自行选择、规划工作,需被社会安排。再说,未来是AI的时代,很多工作将由机器人替代,若不持续学习,会难以与未来社会接轨。

(四)充分的准备,更好的选择

机会总是留给有准备的人,若小学考取好成绩,则能选择更全面的学校,将获得更全面的成长环境。透过故事情境,吴校长说明,若我们在处事上有良好准备,做起事来将更为顺畅,例如课堂上将更容易掌握内容精髓,更有效率。

(五)自律

在没人监督的情况下,若学生能自我要求,自觉地遵循条规,方能约束自身的行为。接着,吴校长透过《自律表现小测试》,让学生了解自己处于的状态与养成自律的方法。另外,影片中提及了养成自律的五大方法:(1)改变环境 (2)改掉坏习惯并以好习惯代替(3)安排休息时间 (4)设定与规划行程 (5)好好享受过程。此影片以“动力通常是暂时的,但是自律却是可以永久的”作为总结。

(六)网络成瘾

吴校长以影片、新闻来说明,网络成瘾可能带来的后果与不理智的行为,并提及沉迷网络游戏通常是为了从中获得成就感,透过在学校扮演好学生的角色,将得到师长的赞赏,亦能拥有成就感。

(七)孝道

若我们有着一颗孝顺的心,则不会做让父母难过的事。吴校长呼吁学生要孝顺,多体谅父母的用心良苦,并表示父母给我们的东西,可能已是他们能力范围最好的东西了。

若学生遇到自己的不会的事情不用感到紧张,只要拆解步骤,一步一步来,终将有学会的一天。最后,吴校长希望学生此时此刻,改变自己的行为态度,做个懂事、自律、自爱、孝顺的好孩子。

愿小六生们一起努力加油,共同创造美好的未来!

特殊儿童的障与爱

报道：李思萱师，全业惠师
摄影：任志濰师
日期：2021年9月26日，2021年10月3日

本校辅导处于2021年9月26日与2021年10月3日，下午2时至下午4时与槟榔医院协办了两场讲座“特殊儿童的障与爱”。此讲座的目的是为了让大众了解与辨识特殊孩子的症状，从而提供更恰当的协助。本校有幸邀请儿童与新生儿科的黄亦真医生、言语和语言病理学家的戴淑慎女士、临床心理师的王以岚女士、职能治疗师的邱嘉仪女士提供演讲。

首先，吴校长感谢槟榔医院与本校合作举办此讲座，并提及社会大众与教育工作者需更主动的关注与了解特殊儿童的需求，从更多方面的角度来陪伴特殊儿童成长。

黄亦真医生：愈早干预，效果愈好

黄亦真医生提及儿童的四大发展领域：（一）粗略和精细的动作 （二）语言理解、表达与听觉 （三）认知 （四）社交沟通，并透过几个儿童的案例来介绍视觉、听觉感官功能缺陷、自闭症谱系障碍、学习障碍、过动症的差异。

黄医生提及，特殊儿童的症状虽长期的，但仍可透过康复训练、教育干预、药物治疗等协助他们。她强调，“愈早干预，效果愈好”，例如可以透过寻求教育临床心理师、小儿专科医生来进行检验，从而对症下药。教师亦可视情况提供个性化的教育计划，使用适当的难易度进行教学，以儿童感兴趣的活动纳入教材中。家长方面，可透过调整自己的情绪，给予孩子理解与支持，观察孩子的优势，让其发挥所长。

戴淑慎女士：特殊障碍会影响儿童的学习、日常活动、社交活动等方面

戴女士说明了言语、语言、沟通的定义，并强调特殊障碍会影响儿童的学习、日常活动、社交活动、兴趣与爱好、工作。言语当中包括语音、嗓音、流畅度，而若有听觉障碍，大多会有语音上的缺陷，因无法听到准确的语音。一般情况下，语言需经过接收（听读说写）后才能表达出来，此状况与智商无相关。沟通上的技巧包括社会认知、眼神接触、对话技巧、表情、肢体语言等，自闭症谱系障碍的儿童表面上与正常的孩子无分别，然而经观察后会发现儿童所复制的行为可能并不适合当下的情境，他们难以去分析生活上的提示。过程中，戴女士分享了许多自己在处理个案上的道具与小技巧，亦将帮助与支持特殊学生的方法分为四大类别，分别是表达、接收、社交、环境。

王以岚女士：多鼓励不体罚，让孩子慢慢学习与进步

王以岚女士分享了多元智力理论，说明孩子成长的阶段拥有的技能。其实学障儿童的智力并没问题，但可能在社交沟通上存在问题，所以融合教育能让孩子有更多的进步空间。王女士也一一讲解了学障儿童的行为与情绪问题，不鼓励师长体罚孩子，家庭动态也将影响其安全感。爱与归属感对学障儿童很重要，而生存的基本技能与抽象思考的技能是关键。至于课堂的安排方面，教师需要直接说明、减少压力、容许孩子有时间去思考、运用他们的长处、让孩子建立好友系统等方式，多从孩子的角度了解他们。王女士引用美国奥利弗.布朗的一句话“教育的本质是帮助孩子在未来的生活更成功地寻求自己地幸福，而不是为社会培养一颗合适地螺丝钉”，强调教育的意义。只要我们接纳与爱，师长一起合作，当一个孩子学习慢，我们让他慢慢学习，一点点地进步，总会发光发亮！

邱嘉仪女士：职能治疗能根据孩子问题对症下药

邱嘉仪女士先向大家讲解何谓职能治疗，说明此治疗会根据孩子的需求进行适当的调整。邱女士也分析了特殊儿童的行为动作，例如听觉、视觉、触觉感知等差异。因此，提早辨识就显得极其重要，若迟治疗，他们在学习方面会面对很多问题，缺乏自信而更容易焦虑。职能治疗就是根据孩子的成长里程碑，给予适当的活动、粗细动作的训练、视觉感知训练与感统干预。她建议师长引导孩子善用时间表与备忘录，在限制的时间内完成一项活动，把功课分割成小部分来完成，并给予奖励。邱女士也举了一些例子说明职能治疗，让大家对职能治疗有更深一层的了解。

两位主讲人分享后则是问答环节，观众反应热烈，四位分享者以专业知识与丰富地经验仔细讲解，解除观众的疑惑。问答环节后，黄亦真医生总结这两场讲座，并留下联络方式，让有问题的大众可联络预约咨询。接着，吴维城校长颁发了感谢状予分享者。

吴校长感谢槟榔医院与本校主办此讲座。近年来，本校的特殊儿童在面对问题时，有黄医生提供的专业意见而顺利解决问题，让我们有相关知识和更好的方法，协助特殊儿。吴校长表示父母的细心呵护外，也需要社会的资源，希望我们从中学习，不会因教导特殊儿童有无力感或挫折感，愿大家从中受益，并让特殊孩子幸福快乐地成长！

2021年 马来西亚十大杰出美术青少年大赛 李精缘、蔡旻善、郭俊贤脱颖而出

报道:李思萱师
摄影:获奖同学提供
日期: 2021年10月14日

郭俊贤（评审特选奖）

蔡旻善（评审特选奖）

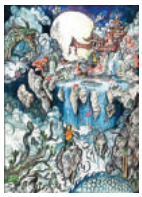

李精缘（优异美术奖）

由The One Academy 所举办的2021年马来西亚十大杰出美术青少年大赛中，本校李精缘、蔡旻善、郭俊贤从2000多位参赛者中崭露头角，荣获佳奖，实在令人鼓舞！

李精缘荣获优异美术奖，并获得价值RM5000的The One Academy奖学金，而蔡旻善与郭俊贤则获得评审特选奖，获得价值RM3000的奖学金。

此比赛开放给所有13-18岁的中学生参加，并分成两个回合进行。第一回合比赛的主题为海洋怪物，而第二回合的主题为潜入未知的世界。参赛者可使用任何手绘绘图工具来完成作品，唯数码作品均不被接受。

让我们再次恭喜获奖同学，盼他们在未来的艺术道路上能闯出一片天。

本校全体制服团体共同制作《Hormat》短片

报道:李思萱师
摄影:任志濰师
日期:2021年10月2日

马来西亚疫情虽已持续了一年多，然本校联课活动并没为此偃旗息鼓，反而创新了许多线上活动。本校全体制服团体在此特制《Hormat》短片，来感谢在疫情间默默付出的前线人员们。感恩有您们！

《Hormat》短片

2021年鍾靈獨立中學第七届美科班毕业展“初 · 愿 Reminisce”

报道:李宪衡师　摄影:任志濰师
日期:2021年10月16日

为了让更多人接触艺术的美，增强校园内的艺术氛围，本校美科班毕业生通过这三年对于美术的学习、表达、创作来呈现美术作品给大家，于2021年10月16日(星期六)，上午10时透过线上Youtube平台进行本届毕业生负责策展的第七届美科班毕业展—“初 · 愿 Reminisce”的开幕典礼。

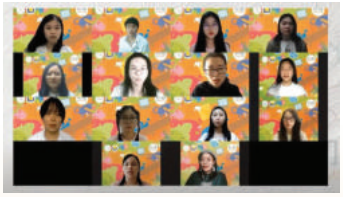

线上毕业展

“勿忘初愿，勇往直前”——“初 · 愿”

本届的线上美科班毕业展的主题为“初 · 愿　Reminisce”，Reminisce为追忆，寓意本届毕业生最初的梦想与热诚。虽然他们都拥有不同的性格和想法，但心中都存有童年时最初的愿望，却基于一些原因而无法被实现或被迫放弃。本届毕业生希望赏画者可以透过画展感受到他们最初的梦想与热诚，继而唤醒自己追求愿望的初衷。本届画展多采用了西方艺术来呈现主题，展现本届毕业生的创造精神。

值得一提，本届美科班毕业展的标识非常特别，分别由14名同学亲自设计的标识合并而成，从中呈现着本届美科班14位同学的初愿。在这个标识的主题色分别有橘色：热情（对初愿的热情）、米色：优雅纯净（初愿都是纯净无邪的）、薄荷色：复苏（唤醒内心的初愿）。

董事会主席拿督斯里郭显荣：美科班毕业展也体现了董事会一路以来提倡的人文校园的理念

本校槟州锺灵中学董事会主席拿督斯里郭显荣表示，本校开办美科班主要培育拥有美术和设计潜能的学生，让同学们可以奠下基础。本校美科班坚持每年举办毕业画展，除了让毕业同学展示才华和成果，同时也向大家展现同学的毅力和决心 。毕业展体现了董事会一路以来提倡的人文校园的理念，让学生们更好适应现实社会的需求，发掘自己的天赋并创造自身最大的人生价值。最后祝福各位美科班的同学，勇往前进、保持热诚、完成梦想。

吴维城校长：透过毕业展得意唤醒内心纯净无邪的“初 · 愿”

本校吴维城校长致辞表示，此次的毕业展完美地展现了本届毕业班同学们对梦想的热忱，盼能唤醒内心纯净无邪的“初 · 愿”，勇敢地追梦。另外，吴校长也感谢美术老师们的悉心教导　，为毕业生铺上一片稳固的地基，共同携手策划本届美科班的毕业展，开启了属于每位毕业生的第一场美术画展。最后祝愿此次画展顺利进行 ，圆满成功。

美术顾问拿督陈昌孔老师：其实美术教育不是要你当画家！

此外，本校美术顾问拿督陈昌孔老师表示，今后的出路将是一生最重要的选择。所谓“男怕入错行，女怕嫁错郎”，也许学生们会担心若自己选择在美术的道路上挺进，将来会否有前途？陈老师说，其实美术教育不是要你当画家，美术教育的目的是要充实人文素养与生活素质，探究美术与其他领域的关系，以敏锐的观察力和丰富的想象力去创作。因此，只要全力以赴，以充沛的精神和坚强的意志，以美作为后援，走出康庄大道，创造奇迹。

美科班毕业展筹委会主席林紫媃：筹划本次的毕业展如同完成一场马拉松比赛

本届美科班毕业展筹委会主席林紫媃表示，她很荣欣能带领班上的同学完成人生中第一场画展。筹划本次的毕业展如同完成一场马拉松比赛，筹备过程不仅需爆发力，且需有恒心。原以为疫情会好转，可进行实体画展，可结果恰恰相反。于是，大家努力调整心态，采用线上展览的方式，与新常态共存。过程中，幸有老师们的鼓励与协助，共同面对挑战。祝愿同学们能心怀初愿，去奔波每一座悬崖峭壁。愿能成为最好的自己！

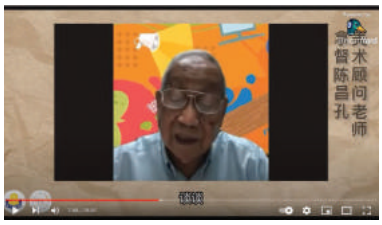

学生作品

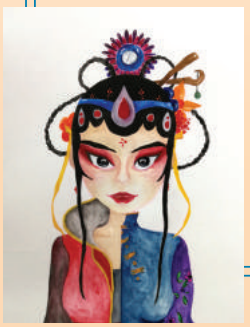

高中训育课

报道：全业惠师
摄影：任志濰师
日期：2021年10月6日

本校吴维城校长于2021年10月6日（星期三），下午3时至4时30分，通过Youtube平台为本校高一、高二、中四与中五生举班了一场讲座“高中训育课”。

吴校长分享了十个学习内容：扎根、责任、接受批评、优先完成重要的事、准备、自律、习惯、网络成瘾、选择与坚持到底。校长以轻松的方式，先播放短片后并引伸说明周末后学生懒散的问题，但来到周五要放学的那刻学生会是什么状态？校长说明我们的想法积极或消极将影响一个人对事情的热忱。校长在讲述各内容时，也插播不同的短片，丰富有趣，具教育意义！

扎根创新——结合时代，以创新的方式提升，在学习以“扎根”为基础，以六育（德智体群美劳）平衡发展扎根。校长强调“学如逆水行舟，不进则退”，若稍微停歇则会退步。因此，基础若没打好，将影响日后的发展。

承担责任——正所谓：“勤学如初起之苗，不见其增，日有所长。辍学如磨刀之石，不见其损，日有所亏。”高中生更应该承担责任。“我们不是因为成长了才去承担，而是因为承担了才会成长。”我们应能吃苦，千万别推卸责任，努力学习也是一种责任。

愿接受批评——忠言逆耳，虽然大家都不喜欢被批评，但是不批评就表示好吗？你会觉得自己没有问题和过错，而被假象蒙蔽，越陷越深而导致无法自拔。批评是一种爱，一种高层次的爱，应感谢愿意批评你的人，尤其接受家长、老师等批评。

优先完成重要的事——学生应学习分辨事情的轻重，重要的事应优先完成，避免累积。

机会留给有准备的人——准备后也得下苦功，并训练自己。

自律——有了自律，就能够完善且做好每一件事。在没有人监督的情况下，通过自我要求，把被动化为主动而自觉地遵循条规。懂得自爱、勇于自省、善于自控且勤于自我规划的学生，则能面对各方面地挑战。

习惯——校长先让大家思考“习惯可以培养/改变吗？”。之后校长让同学放松，以手掌张开，十指交叉合起的方式重复三次。从中可见人是按习惯行事的，而一个人要改变习惯是一个不舒服的过程。但是，习惯是可以改变的，只要不断重复。我们要养成五秒法则，学习三区域理论，重要的事情需要早上做，拥有时间规划，维持动机及定制奖励机制。

网络成瘾——网络成瘾如电子鸦片，难戒掉！校长详细讲解“网络成瘾症”初步判断方式及网络成瘾造成的负面影响。高中生也别因此而破坏家庭和谐。

选择与坚持——选择做对的事，别只顾享受，应该刻苦耐劳且坚持，才能成功！

吴校长提醒大家勿以恶小而为之，勿以善小而不为！其实大家离成功只有一步，但往往同学们安于现状或享受当下，而失去了很多可以成功的机会。同学们要等待机会的到来，还是创造机会？掌握在您的手中！这一场内容丰富的一小时三十分钟的讲座，使本校高中生受益良多！

模拟入学考试讲解会

报道:陈姬蓁师
摄影:任志濰师
日期:2021年10月10日

由于疫情缘故,今年本校入学考试将采取线上模式进行。为了确保2022年新生线上入学考试能够顺利举行,本校将于 2021 年 10 月 17 日(星期日)举 行一场模拟入学考试。有鉴于此,本校于 2021 年 10 月 10 日(星期日)通过YOUTUBE 平台为已注册入学考试的小六生及家长举办一场模拟入学考试讲解会,时间为下午 3 时至下午 4 时。此讲解会主要由本校吴维城校长、陈万德副校长、林欣筠主任、沈永泰主任、梁詠康主任讲解一系列相关事宜,旨在让考生掌握线上考试的方法及做好考前准备。

首先,教学事务部副校长陈万德表示,所有考生将在下周收到由本校行政处发出的考场链接等通知。他指出,考生必须确保拥有合适的设备与软件并且懂得操作的步骤。此外,考生除了在作答期间必须全程打开摄像镜头以外,他还叮咛一些须注意事项比如:桌面允许摆放的物件、突发情况等。

接着,本校教务主任林欣筠进一步为大家讲解考场设置,ZOOM平台将作为线上考试考场,每一场考试皆采用谷歌表单进行作答。再者,以图表方式展示新生线上入学考试流程表、入学考试试卷模板,其主要目的是让学生熟悉线上应试的操作模式。

随后,本校电脑资讯处主任沈永泰主任及训导处梁詠康主任分别提醒须注意事项。沈主任补充,考生除了必须使用两个设备进行线上考试外,必须确保做好考前准备比如:掌握登入账号的方法。他趁此机会为大家讲解 ZOOM 操作指南。他特别强调,两个或单个设备(特别申请及获得批准)的列名方式。随即,梁主任为大家说明考试规则,当中包括讲解电子设备要求及设备摆放法要求等。

最后,吴校长为此次模拟入学考试讲解会做出总结,他希望各位考生秉持真诚的心态去进行评估和测试,并预祝同学们考试顺利,金榜题名!

在这里温馨提醒各位考生,若无法出席模拟考试,请家长提前联络行政处以作记录。如面对电脑技术问题,除了可以通报给监考老师以外,还可以联系校方寻求电脑技术上的帮助。

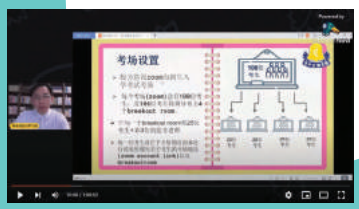

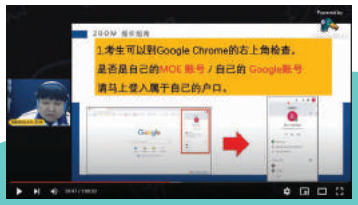

2022年 新生入学模拟考

报道:李宪衡师
摄影:任志濰师
日期:2021年10月17日

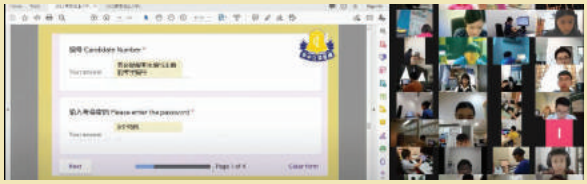

基于防疫安全考量,我校2022年初一新生入学考试以线上形式进行,并于2021年10月17日(日),下午3点举办线上“2022年初一新生入学模拟考”,在Zoom平台进行。此模拟考主要是为了让下周日的线上入学考试顺利开展,降低不利因素,同时也让小六考生熟悉线上考试的形式,做好考前准备。

本次模拟考迎来了609位小六生参与,考生在下午3点前登入Zoom平台。本次的线上模拟考共有7个zoom考场,共有25个分组讨论室,每个讨论室配有3至4位监考老师负责。小六考生进入自己的考试区域后,监考老师会进行身份审核,考生须展示自己的身份证、护照或报生纸来证明。过程中,监考老师也会确保学生的两个摄像头角度符合校方规定。

直到下午3点30分,监考老师会宣读考生须知,并在模拟考前五分钟在Zoom的聊天室发放考试链接,让小六考生进行个人资料填写。接着,正式考试开始时,监考老师发放试卷的密码给予考生,方可开始作答。

本次的模拟考试只进行10分钟,此分数不影响正式入学考试的成绩,主要是让学生熟悉线上考试的模式与操作。10分钟后,小六考生呈交试卷,教务处进行试卷检查。

最后,监考老师再次提醒各位考生下周的线上入学考试的时间为2021年10月24日(日),早上8点准时报到,考生可下线离开考场。

锺灵独中2022年新生线上入学考试 582小六生参与

报道:李思萱师　摄影:监考老师
日期:2021年10月24日

因疫情关系,锺灵独中2022年新生入学考试首次在线上进行,并于2021年10月24日顺利举办。此入学试于zoom平台举行,时间从早上7时30分至下午3时30分。目前,本校共有627名小六生报名参加入学试。

为了筹备本校第一次的线上入学试,本校近期召开多次的教职员培训与技术测试,从中完善流程上的细节。此外,本校也于入学试前两周分别举办了“模拟入学考试讲解会”与“新生线上入学考试——模拟测试”,确保考生熟悉入学试流程。

早上7时30分,考生陆续登入指定的Zoom平台链接,监考老师进行点名并检查考生的摄像头符合标准。8时30分,监考老师播放揭题仪式短片,本校吴维城校长感谢全校团队共同准备入学试,他也感谢家长与小六生们的配合,盼考生们考出佳绩,能成为锺灵的一份子。

本校入学试的科目有华文、英文、国文、数学与科学,每科皆以选择题呈现,考生需在40分钟内作答完毕。监考老师于考前10分钟发放试卷链接和宣读考生须知,并准时发放试卷密码供考生开始作答。每份试卷结束前5分钟与1分钟,监考老师皆会提醒考生。教务处人员则会确保全体考生都能顺利上传作答结果。在考试规则方面,全体考生皆需使用两个电子设备进入Zoom平台,并使用本校规定的用户名称格式。另外,学生不得擅自离开摄像头范围。考试过程中,家长亦不允许留在考生的身旁。

入学考试结束前,监考老师说明有关成绩公布事项事宜,考生们可在2021年10月28日上午8时开始,登入本校官网查询成绩。最后,再次感谢全体教职员、家长与考生的配合,让本年度的入学考试得以顺利完成。万分感谢!

244考生回校参与高三预考

报道:李思萱师
摄影:任志濰师
日期:2021年10月20日

本校2021年高中三预考于10月20日至11月05日举行,在与家长、学生多番的讨论后,本校决定把此预考设置为实体考试。此预考为马来西亚华文独立中学高中统一考试前最后一次的考试,目的在于让考生在大考前熟悉考题形式,为统考进行最后冲刺。

本校吴维城校长于考前进行致词,首先他祝愿全体考生可以在预考中考获佳绩。另外,吴校长提醒各位务必准守防疫措施,仪容方面也需符合校规。吴校长亦提醒全体考生勿在校内进食。另外,本校透过发放小奖杯,预祝考生们考获佳绩,勇敢面对未来的挑战!

虽然国内疫情已逐渐趋缓,但本校仍采取谨慎的防疫措施,如:每个考场容纳至多22名考生。此外,每天仅考1个科目,因此每天的放学时间皆在中午12点前结束。为了确保室内空气的流通,本校遵守教育部规定,考场内不开空凋,以电风扇代替。

最后,让我们预祝全体高中三考生在未来的高三统考中金榜题名,马到功成!

初三升高一选科说明会

报道:陈姬蓁师
摄影:辅导处
日期:2021年10月27日

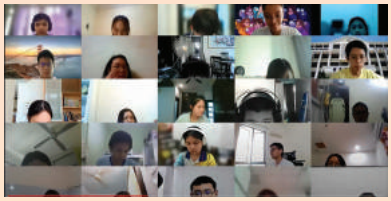

为了让本校初三统考班学生针对选择科系做好准备以及对未来有更良好的规划,本校辅导处于2021年10月27日(星期三)通过ZOOM平台为本校全体初三学生举办一场“初三升高一说明会”,时间为下午3时15分至下午4时15分。

这场说明会由本校辅导处张智玲主任、戴燕冰副主任、洪馨玄老师和蔡婉茹老师担任主讲人。说明会主要讲解内容包括带领大家去认识理科、商科、文科以及艺术科四大领域类别特色、相关大学十八学群及科系基本认识,连接未来职业的发展方向等。希望通过这场说明会,能够帮助同学们在高中选择科系时,配合自己的兴趣喜好、能力和价值观来选择科系。

值得一提的是,校方为了让学生对自己的兴趣和特质有更深入的了解,老师们针对事前同学们已完成的 “从个性选择科系/职业”施测量表,做出了一系列细致的讲解和结果分析。在自我探索——从选择看科系这一环节中,同学们可以对科系选择以及不尽相同的科系拥有基本的认识。张主任也在此环节特别介绍辅导课,说明辅导课是本校高中生必修的课程。紧接着,洪老师和蔡老师也分别针对施测量表的回答问题方式、分数计算法等,做了一番详细的解说。

与此同时,戴副主任更分享了多方向学科和跨学科研究专业的基础知识,让在场的每一位认识到这些课题的重要性。在这场说明会上也增设了师生互动交流环节为同学们解答疑惑。

一言以蔽之,选科前务必衡量自己的“能力”和“志趣”,尤其是在认识自己这一个重要的考量原则上选择科系。希望同学们可以带着此次说明会的收获,向理想的方向迈进!

2021年
电子集锦簿比赛

报道:林师吏师
摄影:林师吏师
日期:2021年10月31日

为了提高校园阅读风气，同时提升学生收集资料、文字书写及创意设计能力，本校图书馆与华文组于2021年3月至5月再次联办了2021年电子集锦簿比赛。由于疫情关系，学生们都采居家学习的方式在家上课，因此本次主办单位议决参赛作品由实体集锦簿改为电子集锦簿。

本次比赛依然分为高中及初中两个组别进行。所有初中统考班及高中一、高中二统考班级的学生皆需参与本次的比赛。每位同学自行使用软件制作并将作品存为PDF档案后，交由各自华文科任老师进行评分。随后由华文科任老师将表现优良的作品送到图书馆进行决审工作。

决赛评审前，图书馆共收到初中63本，高中48本，合计111本的集锦簿。比赛奖项分为最佳集锦簿高初中各一份，最佳排版设计高初中各一份，金奖高初中各五份，银奖高初中各10份。获奖者除了将获得得奖证书以外，也将分别获得价值RM50,RM20,RM30及RM10的书局购书卷。

最后，主办单位再次感谢本校所有华文老师的配合及陈姬蓁老师、尤雪莉老师、纪艺萤老师、沈忠量老师、吴秀梅老师及马宇萱老师协助集锦簿决赛评审工作。

初中组成绩（排名不分先后）

奖项	姓名	班级	作品名称
最佳集锦簿	李佳錡	高一文美义	拯救海洋
最佳排版设计	李勇泽	高一理忠	疫情的扩散及带来的后果
金奖	骆婉婷	高一商孝	绿色世界
金奖	叶锦宥	高一商仁	马来西亚的疫情真“烦”
金奖	陈嘉渝	高一理和	疫中逆境
金奖	刘冠貝	高二商孝	疫情之下的经济行囊
金奖	刘哲暐	高二理忠	温暖的善良

高中组成绩（排名不分先后）

奖项	姓名	班级	作品名称
银奖	朱倩汶	高一商信	我们这辈子
银奖	黄宇恩	高一商孝	活出精彩
银奖	刘育妤	高一商孝	叮咚！外卖到liao
银奖	刘育任	高一理和	我与艺术的距离
银奖	李勇泽	高一理忠	疫情的扩散及带来的后果
银奖	庄薇琦	高二文美义	职人精神
银奖	郭妍岑	高二理忠	人间小温暖
银奖	李沛恩	高二理忠	文字之歌：语言的过去，现在与未来
银奖	苏乐怡	高三理和	送你一颗小心心
银奖	陶恩琦	高三理和	疫情中的奥运

初中组成绩（排名不分先后）

奖项	姓名	班级	作品名称
最佳集锦簿	温婷婷	初三和	哇！新冠疫苗
最佳排版设计	蔡咏恩	初二和	360行，行行出状元
金奖	张学萱	初二孝	环境保护
金奖	蔡咏恩	初二和	360行，行行出状元
金奖	蔡慧涵	初二和	社会的人文素质发展
金奖	叶采璇	初二和	让我们红尘作伴，吃得白白胖胖
金奖	曾佳婧	初三和	你好，世界

初中组成绩（排名不分先后）

奖项	姓名	班级	作品名称
银奖	詹力铭	初一孝	爱心暖人心
银奖	郑芮欣	初一忠	探索！美丽的艺术!
银奖	蔡瑜恩	初二和	健康，人的第一财富
银奖	吕馨宇	初二忠	环游世界
银奖	邱梓茵	初二忠	彩绘
银奖	张文雅	初三和	社会怎么了
银奖	陈姝彤	初三和	健康生活活出自我
银奖	雷嘉欣	初三孝	地球的环境污染
银奖	张力文	初三孝	时尚
银奖	庄礼泽	初三爱	人类求求你放过我们

集锦簿作品

最佳集锦簿《哇!新冠疫苗》
温婷婷 J3H

最佳集锦簿《拯救海洋》
李佳錡 S1ADJ

台湾侨委会“2021年华文独中教师长期服务奖”

姓名	服务年届	姓名	服务年届
张诗珍	5年	许咏皓	5年
纪艺萤	5年	翁超瑀	10年
姚伽镅	5年	倪雪映	10年
陈洳凭	5年	马纹燕	10年
陈洳安	5年	吴秀梅	10年
黄建兴	5年	吴维城	30年

吴维城校长感言

这30年的教学之路，17年的掌校经历，深深的感受到教育工作者的乐趣及责任。为人师表，需对学生负责，对家长负责。身为一校之长更要对全体教职员、董事、校友、社会大众负责。每天都充满着新的挑战，需处理及克服学生、教职员或学校所面对的问题，让我在这30年来不断地成长，吸取经验及充实的度过每一天。在这里要特别感谢一路走来得到支持与关怀。特别是母亲，母亲的做人处事的态度，是我学习的对象，也是让我能一直坚定在教育界服务的动力；第二位是我的夫人，没有她对家庭的牺牲与付出，我很难安心在学校工作，坚守到今天；董事会众多董事，一直以来对我的信任与支持，让我无后顾之忧，并能全力以赴为教育贡献；各校友会、各届同学会或校友们都非常关心和支持学校，常常主动回校探望我们并回馈学校，让学校得以持续的发展，这让我感到无比的欣慰而更有使命的带领学校继续迈进；教育界的同道们长期的互相关怀和一起成长，让教育工作更具意义、天天精彩；学校行政团队的坚守职责、教职员们的用心和配合、家长们的信赖和支持及同学们的自爱自律，都是让我继续努力办教育的动力！30年来，深刻感受到教育是可以协助到我们下一代迈向幸福人生，同时教育工作也可以让我们的人生更多姿多彩、更有价值、更有意义度过每一天，活出人生的精彩。因此，很感恩有机会在教育界服务，如果人生可以重来，还是会选择成为一名教育工作者！

翁超瑀老师感言

2020年，疫情肆虐的一年，也是我踏入杏坛的第十年。

十年的岁月，说长不长，说短不短。然而，这十年巨轮的碾压之下，仍然磨灭不了我对教学的热忱，以及对教育的憧憬。杏坛十年的心情，就好像园丁般，看着一颗颗树苗被栽培成参天大树，心中是无比地兴奋和感动的。

如果学生的成绩表现是老师的KPI，那么这教学生涯第一个10年的KPI还不错，尤其2020年统考成绩放榜，100%　的学生及格，还有36人拿A，让我这第一个十年写下漂亮的句点！当然，这成绩单背后刻着的是学生努力不怠、坚持不懈、自动自发的印痕，老师功劳居末。所幸孩子们在成绩放榜后，还是会前来感谢老师教诲。看着孩子们都会怀着感恩之心待己待人，从事教育界的这十年，非常值得！

这十年来虽称不上桃李满天下，但也当班导师带了好几批的孩子，希望没有把他们带歪了，哈！孩子们每年新年期间回来会登门拜年，聚一聚，聊一聊近况，每逢节日也还能收到孩子们的祝福，真会倍感温馨。虽然这两年来疫情严重，家中谢绝访客，希望疫情后能看到大家都是健健康康的，这是老师对你们的寄望。

人生能有多少个十年，这第一个杏坛十年有苦有泪，但也有欢笑，有成长，也有回忆，十年总算没白过。教学路上还有很多事情要去探索、学习，期待下一个杏坛十年！

马纹燕老师感言

因缘巧合之下认识了独中，并投身教育界。此后，才真正的体会到一位负责任的教师背负着非常不简单的任务，也更能体谅到老师的难处。老师也是平凡人，有时也会有他不足的地方。自此我终于放下几十年来我对一位小学老师的反感和讨厌。当然，恩师们的教诲，我永记心中。

一转眼，就十年多了。教学路上有许多酸甜苦辣味，也面对许多挑战。教师确实责任重大，一位负责任的教师须付出很多的时间和精力。教师须不断的自我反思和学习，提升本身在知识、创新、沟通、变通和策略等各方面的能力，以便能更有效的处理有关教学和学生的问题，指导学生在学业和品德上走向正确的轨道。学生的成长是老师的欣慰和动力。

特此感谢侨委会和主办当局给予老师们的肯定和鼓励；领导层、上司、前辈和资深老师们的支持和教导；同事们的协助和分享分担；弟子规老师曾碧丝老师的辛勤教导，让我和学生们同步成长；学生的认真学习和自爱自律。

此外，若这些年来我有做得不足或不小心得罪的地方，也敬请原谅。

愿我们一起继续努力，把我们的华教和传统文化一代代传承下去，发扬光大。

倪雪映老师感言

在此感谢锺灵独中给予的栽培与培训机会，让我有机会投入这份有意义的工作。学校的氛围，人情味，推动着我继续在教育界执教与学习。也期许再来个十年的教学经验与学习。最后，感谢侨委会及董总给予的肯定。谢谢。

在此感谢钟灵独中给予的栽培与培训机会，让我有机会投入这份有意义的工作。学校的氛围及人情味，是推动我继续在教育界执教与不断学习。也期许自己再来个十年的教学经验。最后，感谢侨委会及董总给予的肯定。谢谢。

吴秀梅老师感言

献身教育拾年光景，还是常陷入方知学然后知不足，教然后知困的囧景。感念校方提供的良好专业培训、同侪们的相互支持与鼓励、学生们的爱戴与包容，让我一次次地突破前方的阻碍与瓶颈。

十年前，从职场辗转投身教育界，最大的欣慰是为自己的家庭觅得一把教育孩子的钥匙，安抚了初为人母时惶恐。教育之门甚是深远的一项影响生命的工程，纵使有过的无心之失，任然坦然面对，重新调适自己，抱着教学相长的态度，不断地富裕自己身心灵，学生方能授教解惑。

期许自己莫忘教育的热诚与初衷，以坚毅不拔的心，追求真、善、美的境界。

2021年第一届华文独中友族教师长期服务奖

姓名	服务年届
Jeeva a/p Moganarajo	5年
Francis Peter	10年

Francis Peter

My experience as a teacher

Teaching profession is extremely rewarding because it gives the opportunity of becoming part of a student's life and imprint in his/her mind the knowledge that will allow him/her to achieve greater goals. For me teaching is a two-way process in which both, teacher, and students, can have the opportunity to learn from each other. I strongly believe that I have learned a lot from my students than what I taught them.

There are always great rewards that come with teaching. With every experience, I was able to become stronger as a communicator, team player and teacher. The experience ultimately reiterated my passion for teaching and gave me the confidence to continue my career path for four decades.

This teaching experience in Chinese independent schools transformed my perspective on teaching English as a Second Language, as working directly with non-native speakers proved to be a wonderful experience.

The spread of COVID-19 has forced students and teachers to move their communication online. The schools were closed in March 2020 until further notice and we, teachers, had to adapt to a new lifestyle. The administrators and teachers worked hard during Movement Control Order trying to keep students on track, shifting to online learning within the shortest time. Online teaching went smooth not much problem.

As I was teaching online all my classes, my concern grew for my senior three

students, they are to be prepared for their UEC examination. I knew well all my senior three students individually and their progress, but the psychological factor is still highly affecting my students' motivation and learning progress. Being in the classroom, students got used to instant eye-to-eye communication with each other allowing reacting together, sharing the experience, joking, & making a non-verbal contact, strengthening the social skills. For many students, a classroom has been a kind of sanctuary, which is now taken away.

Finally, the hard work of my students and my teaching and guidance yield fruit, when the UEC results came. Many students achieved As and Bs. Students called me and sent messages about their achievement. They showed their appreciation and gratitude to me. It was proud moment in my life as a teacher.

I sincerely thank the principal and the management of school for giving me an opportunity to serve for the cause of education and mankind.

Francis Peter
Chung Ling Private High School, Penang.

本校吴维城校长荣获第六届吴德芳杰出教师奖“李子松杰出行政人员奖”荣誉

报道: 李思萱师
摄影: 吴校长提供
日期: 2021年10月31日

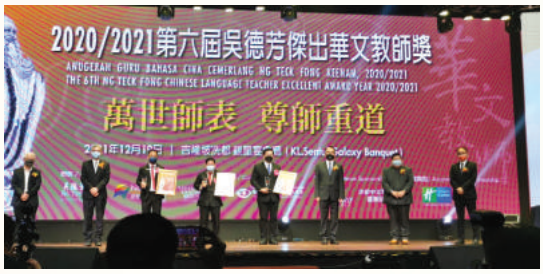

1) 吴校长在锺灵独中共服务了30年，曾经担任哪些职位?

- 1990年12月30日，任教于锺灵独立中学。
- 1995年1月至2000年12月，担任锺灵独立中学训导主任。
- 2001年1月至2004年6月14日，担任锺灵独立中学副校长兼训导主任。
- 2004年6月15日至2005年12月，担任锺灵独立中学代校长兼训导主任。
- 2006年1月至2006年12月，担任锺灵独立中学校长兼训导主任。
- 2007年至今，担任锺灵独立中学校长。

2) 30年前，吴校长决定成为一名教育工作者的原因?

吴校长中六时曾获得学校提供的奖学金，且毕业后受范高贵校长的邀请，因此决定回校服务，回馈母校。过程中，吴校长认为教育是一份有意义的工作，因此继续成为一名教育工作者。

3) 吴校长曾在校内推动哪些办学方针或计划?

- 2008年，推出办学方针六育平衡发展计划，全面发展六育：德、智、体、群、美及劳，并推广联课与运动项目，聘请专业训练，学校对外的比赛成绩愈发优秀。
- 2009年，将儒家经典《弟子规》列入初中教学正课，形成崇德尚礼的校园文化。
- 2013年，拆除旧校舍以重建五层楼新校舍，共29间新教室。
- 2014年，开办 International General Certificate of Secondary Education (IGCSE) 国际课程，原因是许多华小优秀生中学时会转入国际学校修读 IGCSE 课程，导致华文中学流失许多精英。
- 2015年，本校荣获马来西亚教育局颁发全国华文独中“2015年五星级卓越学校奖”。
- 2017年，推出“扎根创新”办学理念，扎下母语教育及传统文化的根，且与时并进。此外，本校启用网上校务系统，采用AllSchools Apps与E-Library计划。
- 2018年，设定MPES (M释义Moral、P释义Professional、E释义English、S释义Science & Maths) 三年短期重点发展计划。
- 2019年，推行“无现金付款计划”，本校与大华银行 (UOB) 合作，让全体师生可在校园内透过转账卡付款。
- 2020年，将机器人和编码课程编入初中正课。
- 2021年，设定MPLS三年短期计划，M释义Moral、P释义Professional、L释义Language、S释义STEAM。

4) 吴校长曾遇到的困难或挑战?是如何解决的?

- 招生困难:对外进行宣传、进行课外活动训练、提升学校设备等方法,以打响学校知名度。
- 经费困难:除了董事会的拨款,学校需经常进行筹款,以支付全校教职员薪金与提升学校的软硬体设备等。
- 教师素质:透过提升教师的薪金与福利,吸引老师前来职教,并提供大量的教师培训。
- 行政管理:增加各处主任,建立新制度,拟定长期行政会议、主任会议等,以进行检讨,在管理上不断提升。

5) 吴校长掌校的办学理念是什么?是什么让吴校长坚持到今天?

吴校长的办学理念是扎根创新,把传统的华文母语教育传递下去,与世界接轨。此外,吴校长坚持六育平衡发展,盼学生未来会是较为顺遂。

对吴校长而言,教育的魅力之一是越做越有使命感,教育不仅是把学生教育成人、成才,同时也能影响学生的想法、家庭的幸福指数,营造一个更和谐的社会。吴校长强调,在教育界每天皆需面对新问题,需要跟着时代成长,才能良好的与青少年沟通。教育界虽有挑战性,但富有意义,需要不断督促自己成长,才能够带领学生继续迈进。当然,作为一位尽责的老师或校长,会得到家长与学生的尊重,这师生情是非笔墨可形容的!

6) 吴校长对锺灵独中未来的展望?

吴校长希望锺灵独中能成为世界级的学府,能带领未来的青少年迈向世界,成为顶尖的人才之余,也有良好的人品,共同创造和谐幸福的社会。

7) 荣获李子松杰出行政人员奖,吴校长有什么感想?

首先,吴维城校长衷心感谢主办单位吴德芳基金、新纪元大学学院、世界企业家联盟基金会对他的表扬及肯定。这个奖项是一份鼓励,同时也是进步的起点,这将是吴校长今后在教育行政工作的鞭策和推动力。

此外,吴校长在特别感谢一路走来得到支持与关怀,特别是母亲、夫人、董事们一直以来的信任与支持,让他能全力以赴为教育贡献。另外,吴校长也想感谢校友们、教育界的同道门、净宗学会弟子规家亲共修班老师们的无私奉献。

另外,吴校长提及,此奖项并不非他个人的,而是送给锺灵的奖项,这背后需要特别感谢学校的董事、校友的支持、家长的配合、学生的努力,教职员坚守岗位,才能把办学理念实践,此奖项皆是大家的功劳。

这些年来,吴校长深刻感受到教育是可以协助到下一代迈向幸福人生,同时教育行政工作也可以让他的人生更多姿多彩、更有价值、更有意义度过每一天,活出人生的精彩。因此,吴校长很感恩有机会在教育界服务,如果人生可以重来,他还是会选择成为一名教育工作者!

锺灵独中第二学期第二阶段线上考试验收学生网课学习成效

报道:李宪衡师
摄影:任志濰师
日期:2021年11月19日

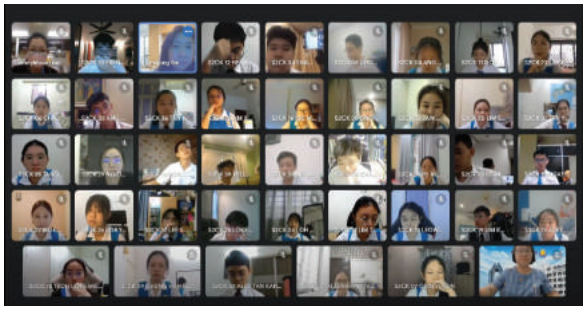

我校于11月第二周(2021年11月8日至19日)进行本年度校内第二学期期末考,此次期末考的出题形式为选择题与作答题,因此能更全面的考核学生的网课学习成效。

为了应对这次线上考试的挑战,教务处制作《线上考试操作流程》,考生及监考教师于11月2日进行全校模拟测试流程,让大家提前熟悉线上考试的操作流程及注意事项。此外,训导处明确要求考生在考试过程中的摄像头配置、摆放、录制要求,监考教师在考前会对每一位考生的录像角度进行调整,考试期间考生不能更换录像角度与离开座位。

学生以Google Meet平台进行考试,监考老师则会透过Google Classroom平台布置考试试卷与收集试卷的区域。在线上考试突发状况应对方面,为了更好地处理线上考试的突发状况,我校教务处选派电脑处人员在考试现场提供网络技术支援。线上考试期间,行政团队也进入考生与监考教师Google Meet考试平台,及时解决师生在考试平台上遇到的问题。

第二学期第二阶段线上考试于2021年11月19日正式圆满结束,感谢本校全体教职员、学生、家长的积极配合!

锺灵独立中学初中三学生复课首日见闻

报道:李宪衡师　摄影:任志濰师　日期:2021年11月22日

继上两周高中三学生复课后,我校初中三的学生于2021年11月22日早上7点45分,迎来初中三首日复课。校园门口可见初中三的学生排成纵队,保持间隔,陆续入校。

为迎接复课,我校提前完成防疫物资储备、校园环境整治等准备。学校教职工,对学校进行全方位、无死角的大扫除。同时,我校感谢槟城亚依淡区州议员YB黄顺祥捐献我校口罩和眼罩给全体师生,确保学生能有一个安全温馨的学习环境。学生们皆严守防疫标准作业程序(SOP),自动戴双层口罩或面罩到学校。教师们也在入口处维持秩序,同时确保学生保持人身距离,使用消毒搓手液消毒机测量体温。

本次的复课,学校重新拟过上课时间表。学生在校园将不获允许用餐,因此原本的休息节改成上课时间,并提早至中午12点放学,初中三与高中三的学生将会错峰放学。学校老师都提前备好课,规划教学任务,按计划推进教学进度,为学生们可以充分准备好来临12月的统考。

2021年学联运动比赛(线上)

日期:2021年5月18日

本校运动校队在疫情间仍不忘运动,参与由槟州教育局(JPNPP)所举办的线上运动比赛,荣获杰出的表现!

东北县学联乒乓控球赛

冠军	蔡慧涵 J2H(女子15岁以下)
亚军	尤馨琳 J3H (女子15岁以下)
	尤浚轩 J2Y (男子15岁以下)
	徐蜜意 S3CT(女子18岁以下)
	洪国俊 S2CT(男子18岁以下)
季军	陆家盈 J1K(女子15岁以下)
	周君凯 J2F (男子15岁以下)
	梁杏儿 F5M (女子18岁以下)
安慰奖	刘智敏 S1CT(女子18岁以下)
	黄慧铃 S1SY(女子18岁以下)
	邓永勤 S2SH(男子18岁以下)

全槟学联乒乓控球赛(线上)

冠军	蔡慧涵 J2H(女子15岁以下)
亚军	尤馨琳 J3H (女子15岁以下)
	徐蜜意 S3CT(女子18岁以下)
	洪国俊 S2CT(男子18岁以下)
季军	陆家盈 J1K(女子15岁以下)
	梁杏儿 F5M (女子18岁以下)
安慰奖	尤浚轩 J2Y(男子15岁以下)
	黄慧铃 S1SY(女子18岁以下)
	周君凯 J2F (男子15岁以下)
	邓永勤 S2SH(男子18岁以下)

全槟学联羽毛球控球赛(线上)

安慰奖	陈冠宇 J2L(男子15岁以下)
	蔡雨恩 S3CF(女子18岁以下)
	陈柔彷 S2SY(女子18岁以下)
	廖婉柔 S3SH(女子18岁以下)

东北县学联田径赛(线上)

冠军	游易萱 S3SH - 女子甲组跳远, - 女子甲组100m
	陈震豪 F4M - 男子甲组铅球
	张伟爱 S2CF - 女子甲组400m
	朱媛萍 J3K - 女子乙组400m
	刘宜洁 F2P - 女子乙组100m
	容嘉玲 J2T - 女子乙组3000m竞走
	许正生 J2L - 男子乙组100m
	祁宇恒 J3T - 男子乙组跳远
	林绍恒 J3K - 男子乙组5000m竞走
亚军	陈韦飏 S1SH - 男子甲组400m
	李依璇 S3CF - 女子甲组100m
	李佳錡 S1ADJ - 女子甲组1500m
	陈惠欣 S2CF - 女子甲组5000m竞走
	陈郁涵 S1SY - 女子甲组跳远
	蔡慧涵 J2H - 女子乙组1500m
	尤紫灵 J1T - 女子乙组3000m竞走
	苏伽绅 J2F - 男子乙组铅球
	林凯闻 F2P - 男子乙组100m
	戴劭恩 J1K - 男子乙组跳远
季军	陈韦飏 S1SH - 男子甲组100m
	张伟爱 S2CF - 女子甲组1500m
	胡瑩瑩 S2ADJ - 女子甲组5000m竞走
	冯瑜萱 J2K - 女子乙组1500m
	骆辰悦 J1K - 女子乙组3000m竞走, - 女子乙组跳远
	李伟杰 J3L - 男子乙组1500m
	李芊慧 J2H - 女子乙组100m
	许正生 J2L - 男子乙组400m
	周子绮 F3M - 女子乙组400m
	祁宇恒 J3T - 男子乙组100m

全槟学联田径赛(线上)

冠军	张伟爱 S2CF - 女子甲组400m
	游易萱 S3SH - 女子甲组跳远, - 女子甲组100m
	陈震豪 F4M - 男子甲组铅球
	祁宇恒 J3T - 男子乙组跳远
亚军	李依璇 S3CF - 女子甲组100m
	陈韦飏 S1SH - 男子甲组400m
	容嘉玲 J2T - 女子乙组3000m竞走
季军	李佳錡 S1ADJ - 女子甲组1500m
	陈郁涵 S1SY - 女子甲组跳远
	李伟杰J3L - 男子乙组1500m

全槟学联虚拟赛跑赛(LARIAN MAYA)(线上)

安慰奖	尤浚轩 J2Y(男子15岁以下)6公里

全槟学联跳绳挑战赛(线上)

安慰奖	郑裕衡 S2CF - 男子中学组

槟岛区学联西洋棋赛(线上)

亚军	王嘉铭 F1P - 男子15岁以下

全槟WSSA竞技叠杯赛(线上)

亚军	王于晅 F1P - 12岁男子组个人赛 (第一轮:3金 ,第二轮:1银1殿军1第五名)

Malaysia National Schools WSDC (马来西亚中学WSDC英语辩论比赛 / 全国中学WSDC辩论比赛)

日期:2021年6月19日~20日

本校运动校队在疫情间仍不忘运动,参与由槟州教育局(JPNPP)所举办的线上运动比赛,荣获杰出的表现!

High School Open Champion (冠军)

F5M 沈扬铭 (Finals Best Speaker + 4th Best High School Speaker)
S1SH 黄睿恩
F2M 彭柯以 (8th Best High School Speaker)

High School Open Semi Finalist (半决赛)

J3H 黄家界 (3rd Best High School Speaker)
F2M 容爱凌
F2M 许歆

High School Open Quarter Finalist (8强)

S1SH 杨舒霙 (7th Best High School Speaker + Best Reply Speaker)
F4M 陈健安
F4M 刘菡咛

全国中学线上合唱比赛

日期:2021年6月29日

比赛作品

本校合唱团在全国中学线上合唱比赛中荣获两个奖项,分别是Gold B(88.33分)与全场最杰出视频制作奖。此比赛也设有个人项目,本校四名学生皆荣获金奖!他们分别是来自J2Y的蔡瀞萱同学,J2H的李妍柔同学,F3M的梁芳宁同学,以及J3H的黄渝恩同学。

再次恭喜本校合唱团在新常态的情况下,仍表现卓越

本校同学荣获"疫情下的长辈"短片拍摄比赛冠军与季军

日期:2021年7月8日

短片作品

本校校园报报看同学参与了由Unilifesity不惑申明学苑所主办的"疫情下的长辈"——短片拍摄比赛,并荣获冠军与季军的优秀成绩!值得一提的是此比赛的参与者不限年龄,而本校S1SY班的潘宇恒同学荣获了冠军,F2P班的黄贝儿同学也荣获了季军!这优秀的表现非常值得赞赏!

2021年全槟STEM挑战赛 数学科金奖

日期:2021年8月31日

得奖者: 何倅憼(F3M)、何倅莹(J1Y)、陈萱铭(J1H)

2021年中国驻槟城总领事馆奖学金
日期:2021年10月31日

本校5名优秀生获得中国驻槟城总领事馆所颁发的奖学金。此奖学金包含全年学费与电脑费、剑桥英文费。他们分别是:

孙翊量 S1SH、杨舒霙 S1SH、黄能业 S2SH、
曾玮璃 S3CF、曾芷萱 S3SH。

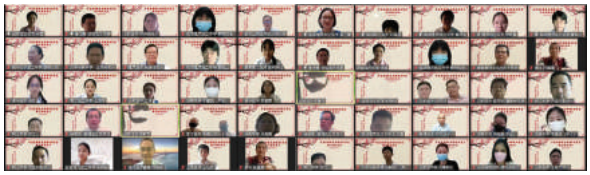

Kejohanan WuShu MSSPP 2021
日期:2021年12月13日

1. Lim Jue Xin (Qiang Shu A-Pertama)
2. Coleen cheah weiqi (Dao Shu A-Pertama)
3. Lim Jue Xin (Dao Shu A - ke -2)
4. Chong Yee Win (Qiang Shu A - ke-3)
5. Ryan Tan Jun Heng (Dao Shu A - ke-3)
6. Coleen Cheah Weiqi (Chang Quan A - Pertama)
7. Ryan Tan Jun Heng (Chang Quan A - ke-3)
8. Chong Yee Win (Jian Shu A - ke-2)
9. Koo yijia (Taiji Quan B - Pertama)
10. Koo yijia (Taiji Jian B - Pertama)
11. Choo Ai Ping (Qiang Shu B - Pertama)
12. Choo Ai Ping (Jian Shu B - Pertama)
13. Lim Yun Xi (Taiji Jian A - ke-3)
14. Lim Yun Xi (Taiji Quan A - ke-3)
15. Leue Yee Jeah (Nan Dao B - ke-2)
16. Camelia Liew Yia Min (Chang Quan C - Pertama)
17. Leue Yee Jeah (Nan Quan B - ke-2)
18. Ng Jing Feng (Chang Quan C - ke-2)
19. Ewe Zi Lyn (Taiji Quan B - ke-3)
20. Ewe Zi Lyn (Taiji Jian B - ke-3)
21. Chan Yi Xhan (Chang Quan C)
22. Kenneth Tjiaman (Chang Quan C)

2020年槟州独中华文统考华文科奖励金
日期:2021年12月5日

为了爱护母语教育,传承中华文化,槟城中正学校暨正中中学赞助文化教育基金委员会于2021年12月5日举办大马高级教育文凭以及大马独中高中统考文凭华文科奖励金颁奖典礼。

本校表现极为突出,在大马独中高中统考文凭华文科的全槟十大中,本校即占了7个名额,此表现令人振奋!获奖者分别是林嘉纹、黄永安、黄永健、黄詠怡、戴嘉萱、王优琦以及王惟柔。

林嘉纹

黄永安

黄永健

戴嘉萱

王惟柔

黄詠怡

王优琦

2021年剑桥卓越学子大奖
日期:2021年12月8日

本校2021年国际班陈静芊同学与郑勇恒同学分别在2021年剑桥卓越学子大奖中出类拔萃,分别荣获了国际IGCSE高级数学与普通数学世界顶尖奖(Top in the world),成功为校、为国争光!

让我们再次恭喜以上两位同学,盼他们在未来得以追求卓越,继续创造辉煌!

郑勇恒

陈静芊

2021年第28届陈嘉庚杯全国独中统考成绩优秀奖

槟城锺灵独中首次获得全国初中统考成绩特优奖金奖　创历届之最高初中组荣获五个全国统考成绩最优奖

报道:李思萱师
摄影:任志濰师
日期:2021年11月20日

槟城锺灵独中于2021年第28届陈嘉庚杯全国独中统考成绩优秀奖中,名列初中统考榜首,更斩获了高初中统考的五个成绩最优奖,创下历届之最,真的是可喜可贺,令人瞩目!该校荣获成绩最优奖的奖项有初中语文组(华文、马来文、英文)、初中数理组(数学、科学)、初中社会科学组(历史、地理)、高中数学组(高级数学I、高级数学II、高级数学、高中数学)与高中科学组(生物、化学、物理)。

锺灵吴维城校长表示,学校可创下此突破性佳绩需特别感谢全体教职员在疫情间仍坚守岗位,引导学生考出佳绩以及学生在疫情间仍不松懈,持续学习,充分展现了自爱、自律、自学的精神。另外,吴校长亦感谢董事们、校友们一直以来的支持与鼓励,感谢家长们的高度配合,让学生能考获斐然的成绩,为锺灵争光!爱吾锺灵!

深斋中学到校观摩

报道:李思萱师　摄影:任志濰师
日期:2021年11月19日

霹雳怡保深斋中学于2021年11月19日下午2时至下午4时30分到本校进行交流。此交流是为了让双方更了解彼此的办学方针、行政管理及系统等运行,盼彼此能共同把教育办得更好。深斋中学一共委派3位董事部成员与6位学校行政人员到本校进行交流。

首先,本校吴维城校长非常欢迎深斋中学的到来,并期待此交流可共同探讨如何把教育办得更好。深斋中学谢符财校长在致词时感谢吴校长的欢迎,并提及师资质量的提升才能让学生的质量也随之提升,期待此交流可互相学习大家的长处,让独中教育走得更远!接着,本校吴维城校长进行校务汇报,提及本校行政团队、师生人数、师资培训、学校办学理念、特色、课外活动、设备提升等。

大合照后,吴校长为到访者详细介绍本校的校园与设施。紧接着的流程则是各处相互交流,分别是教学事务、学生事务、联课事务与校长事务。下午4时正,深斋中学代表给予回馈。下午4时30分,此交流正式圆满落幕!

我校学生吴田糧代表参加槟州青年议会

报道:李宪衡师
摄影:任志濰师
日期:2021年10月30日

2021年槟州青年议会于2021年10月30日(星期六)在州立法议会厅举行。我校学生吴田糧代表参与由槟州青年发展机构(PYDC)举办的民主青年工作坊后,表现优异而获选为“一日YB”,在槟州议会内召开“模拟槟议会”,让青年们体验当人民代议士在议会辩论的时刻。38名青年议员扮演执政党及反对党,在议会内针对各项课题争锋相对,体验YB们在议会内的日子。

青年议会旨在提升青年的公民意识和民主的认知。除了让青年接触州议会的流程外,让青年了解槟州政府决策过程的重要性。在本次的青年议会模拟真实的槟州议会,这38人各司其职,有人扮演首长、州行政议员、后座议员,也有反对党领袖及反对党议员,并针对州内的大小课题政策,展开唇枪舌战的辩论。此外,主办单位还穿插一系列工作坊,让参与者通过实战来更为了解政府运作和人民代议士的职责。今年的青年议会也复制正规议会流程,其中包括口头问答环节、辩论环节及总结;为了使议会更具真实性,大会也特别邀来槟州议长拿督刘子健,主持青年议会。

我校吴田糧在本次槟州青年议会中扮演N09 峇眼达南(Bagan Dalam)州议员。他表示,青年议会是一个很好的活动可以让年轻人通过该活动了解关于社会,公民职责与政策的执行,同时这个活动也可以吸引青年们开始关注政策或议题,让年轻人能够自由地发声来向政府表达关于对该课题的看法。而在本次的槟州青年议会中,青年行政议员共提呈了11个议案至青年议会,当中他最感兴趣的议案为《制定一项以妇女和青年赋权的大流行后战略计划》,该政策的目的是为了让妇女与青年们在疫情后时代可以重新地复苏,以刺激我国的经济或参与到我国的领导队伍中。最后他表示,希望各方能够持续举办类似的活动以鼓励青年可以勇敢地提出意见。

2021年“回·疫”线上文娱晚会

报道:陈姬蓁师
摄影:任志濰师
日期:2021年11月27日至2021年11月28日

自2019年底,新冠疫情爆发改变了全世界人民的日常,乃至于文艺活动都得改变往常的表演形式。此次文娱晚会由本校12个联课团体联合主办,联办单位为演出服务干部以及校园报报看社。

本届文娱晚会主题定为“回·疫”。疫情期间,许多团体无法恢复实体联课活动。据悉,此次文娱晚会不仅是本校各团体克服了种种困难后再次呈现给广大观众的演出,主办单位更希望通过此次表演鼓励大家一同抗疫。

此次“回·疫”文娱晚会首次采取了线上直播的方式,通过YOUTUBE平台为全体师生和大众提供“云”在线观看的方式。文娱晚会于2021年11月27日与2021年11月28日晚上8时至9时45分举行,连续两晚为观众集中展现才华才艺。

线上文娱晚会1

线上文娱晚会2

晚会一开场,由本校中西乐团为大家演奏一曲,名为High School Musical拉开序幕,让观众听出耳油。在一连两天的演出当中,大家尽情地欣赏本校各大团体一系列精湛的演出以及表演活动,当中包括本校舞蹈团、合唱团、戏剧团、武术团和扯铃团等。

值得一提的是,主办单位还特地邀请到特别嘉宾如本校苏圣源师、校友陈颖恩、校友何萱以及王紫薇同学为大家献唱歌曲,共同传递希望与正能量。现场除了好歌一首接一首,更是为大家带来一场精彩的听觉盛宴!让我们再次由衷感激所有参与演出的师生,为本次活动增添了一份活力与绚丽的色彩。

2021年线上感恩之夜

报道: 陈姽蓁师　摄影: 任志潍师
日期: 2021年12月4日

为了感谢为本校无私奉献的热心人士，本校制作团队精心策划，首次举行线上感恩之夜。此项线上大型活动于2021年12月4日（星期六）晚上7时30分举行。这场蔚为壮观的感恩之夜，势必让观众们留下美好而深刻的回忆。

众所周知，疫情期间，许多团体无法恢复实体联课活动。尽管如此，为了让大家见证本校学生的才艺表现，本校才艺团体跨越时空界限，把感恩之夜搬上云端直播。令人注目的是，往年的感恩之夜环绕各类型才艺表演，今年则增添了各类型的视频分享，无形中显现了本校学生高效适应线上的模式及积极开拓的学习项目。

首先，本校董事会主席拿督斯里郭显荣先生致词时指出，锺灵独中近年来无论在外观或内涵方面成就卓越。即使在疫情如此严峻的情况下，学校校外考试成绩和课外活动表现频频传来捷报。其中在2020年第二十八届陈嘉庚杯、全国独中统考成绩优秀奖成绩里，本校首次荣获初中统考金奖，并且在高中统考数学和科学组别里也名列前茅。本校成功的背后，除了校内师生的共同努力与辛勤耕耘，亦仰许多人的鼎力相助，并期望学校以更好的成绩及纪律回报各界的恩惠与期盼。

接着，由本校中西乐团为大家演奏一曲，名为童年的回忆。此曲以简单而甜美的旋律谱出主题，表达童年时期欢乐的情景和天真无邪的心灵。

紧接着迎来的是本校吴维城校长致辞环节。吴校长语重心长表示，虽然疫情期间面对重重挑战，锺灵独中仍然重视六育的平衡发展，冀望学生在兼顾课业之余，也能培养其他方面的才能。此外，吴校长不仅针对锺灵学校的综合楼工程进展进行汇报，亦不忘对此次感恩之夜付出的师生们，表达感激之情。

接下来，全体师生一同欣赏由才艺团体特别呈献一系列精湛的感恩之夜特制节目。其中包括本校舞蹈团、合唱团、蔡瀞萱同学、何殷同学以及多部由本校学生精心制作的视频。除此之外，李俞璇同学制作的科学视频与“超人校长”视频的播放，让观众大饱眼福。

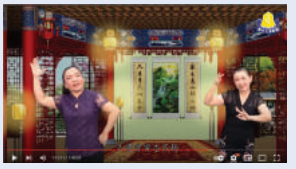

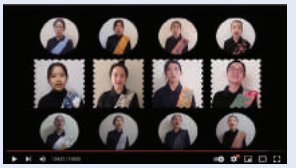

线上感恩之夜影片

值得一提的是，今年的全校性活动共65项，展现了同学们自身的才华和领导能力。此外，今晚另一大亮点是由林秀殷老师以及吴丽芬老师亮相表演《一见夫人笑嘻嘻》潮州剧，大力地迎合本校极力推动学生学习方言的目标。

令人倍感振奋的是，本校吴维城校长成功在逾80名候选人中脱颖而出，荣获第5届李子松杰出行政人员奖项。为此，吴校长表达感想时提及，他感到十分荣幸，这些奖项是对他的表扬及肯定。他认为，这些历程将会是一个美好的起点，是他在教育工作的鞭策和推动力。

经过一系列精彩绝伦的表演，感恩之夜也即将接近尾声。吴校长表示，此次感恩之夜的成功，全仰赖本校背后的团队们以及全体教职员付出许多的时间和精神，也特别感谢一直以来为锺灵独中出钱出力的每一位。在此，再次感谢全体表演者的参与以及观众们抽出宝贵的时间给予的支持。

校园线上讲座—陪你走过失落与哀伤路 献给正在迷茫的你

报道:陈姩蓁师　摄影:任志濰师　日期:2021年12月6日

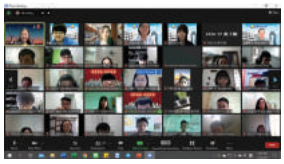

本校辅导处与槟城檀香爱心福利中心于2021年12月6日(星期一),合办一场“陪你走过失落与哀伤路——献给正在迷茫的你”校园线上讲座。讲座通过ZOOM平台顺利举行,时间为下午2时至3时。

此次讲座很荣幸邀请到DJ淑霖主播担任主讲人,对象为全体高一和高二学生。在疫情期间,DJ淑霖主播经历父亲离世和职业危机,陷入失落与哀伤。这次,她主要与大家分享自己在人生感到迷茫无助的时候,如何一步一脚印的走过失落与哀伤,勇敢面对挑战的心路历程。

首先,DJ淑霖主播先让大家认识了几种不同的情绪比如哀伤、愤怒、焦虑等。接着,她强调学会控制和管理自己的情绪十分重要,并提出制定个人的“我的一小步计划”为生活增添一些乐趣。这项小计划不需要远大的理想,只需要记录每天做的事、设下小目标,让自己有所期待,并享受达成的满足感。如此一来,我们可以在每一天的一小步发现自己、肯定自己并嘉许自己。与此同时,DJ淑霖主播也呼吁同学们积极实施该计划,记录生活中的美好瞬间。

DJ淑霖主播也透过分享生活照来激励学生用心生活,从生活中发现生命的“小美好”,设立目标并且肯定自己的“小突破”以后,渐渐地就可以遇见更好的自己。

最后,本校吴维城校长颁发感谢状给丘淑霖女士以及槟城檀香爱心福利中心。吴校长表示,感谢主讲人精彩的分享,留下满满的正能量,让出席者获益不浅。我谨借此机会,再一次感谢DJ淑霖主播的分享,您勇敢面对生活里的无助以及坚强的意志着实让大家感动不已!

2022年初中一新生1月、2月网课说明会

报道:李思萱师　摄影:任志濰师
日期:2021年12月11日

我国教长于9月中旬公布2021学年将延长2个月,这意味着学生将在2022年3月才进入新学年。为了让本校2022年初中一新生了解明年1月、2月的课程规划,本校于2021年12月11日举行一场说明会,主讲人为本校吴维城校长。

为了让初中一学生更容易与中学课程接轨,本校将安排全体2022年初一新生于1月份即开始上网课,线上网课为1月10日至2月25日,学校假期则在2月26日至3月20日,迎新日为3月19日,开学日则在3月21日。

2022年初中一新生上网课的日期为1月10日至2月25日,下午3pm至5pm,为期7个星期,每天共有4堂课,每堂课约为25分钟,5分钟为缓冲时间。吴校长也公布每周各科目的节数,供学生参考。

吴校长提及,校方将会给予每位学生一个谷歌账户,学生只需进入一个谷歌教室上课,无需更换账号,课后老师将会上传网课视频至云端,供学生自行复习。网课期间,科任老师会布置作业于谷歌教室,学生们需依据各科任老师的指示呈交作业,否则会进行操行处分。

吴校长提及,全体初中一新生可于2021年12月28日,透过学校官方网站查询自己的班级,并提醒家长与学生于2022年1月1日起方可下载1 cube App,从中得知校方的最新通告与学生的操行等资讯。吴校长也详细说明初中一新生的学费,并强调初中一的课程将在2022年完成,若有节数不足的现象将会安排补课。

最后,吴校长推广图书馆2021年终学校假期阅读计划,让2022年初中一新生可共同参与,并强调学生需在假期里建立学习目标,并达到自律、自学、自爱的好习惯。祝福大家假期愉快,学习快乐!

疫情下的援助

马来西亚于2020年至2021年皆被新冠疫情笼罩着，这迫使各行各业进行调整，而教育界最大的改变正是从面对面教学转至线上进行，因此电子设备成了学生们每日学习的必需品。

对此，本校诚心感谢董事、校友、州议员、学生家长、企业公司等热心人士，提供本校防疫期间的物资，如学生上网课需使用的笔记型电脑与实体课需使用的免洗消毒液、空气消毒喷雾剂等，协助本校教育工作持续进行。

相关的援助如下：

1. 上网课期间，本校借出25台笔记型电脑予25名有需要的学生。

2. 峇央峇鲁狮子会于2021年7月27日赞助本校5名家境清寒学生每人一台笔记型电脑。

3. 慈济于2021年8月17日赞助本校8名清寒的学生每人一台笔记型电脑。

4. Swisspac于2021年9月30日赠送一台电脑予S1SJ的温杰胜同学。

疫情下的援助

5.Ecoat Nanion Sdn.Bhd. 于2021年10月13日捐赠本校500瓶20ml的免洗洗手液予本校全体教职员与统考高中三考生。

6.拿督斯里丘光宪学长于2021年11月1日捐赠40瓶250ml及94瓶500ml免洗洗手液。

7.亚依淡区州议员黄顺祥于2021年11月19日捐赠大约1900个三层口罩，约1900个口罩。

8.達资源有限公司（J1K 陈语绅）于2021年11月24日捐助8罐10 litre的消毒喷雾剂与40个喷雾器。

9.兴业工程有限公司（J1H 江镓亨）于2021年11月25日捐赠两台二手桌面电脑。

本校吴维城校长代表全体师生接领企业公司与热心人士所捐赠的物资，并感恩各界在疫情间所给予的协助。因您的支持，本校锺灵独中得以在无后顾之忧的情况下继续为华教教育贡献，创造更美好的明天！感恩有您！

“藝起來 Art Together”第二届鍾靈獨立中學美术教师作品联展

报道:李宪衡师　摄影:任志濰师
日期:2021年12月4日

天地有大美而不言,艺术集众美而成大美,立德树人,德行天下,师者以厚德为行。2021年12月4日(星期六)上午10时,“藝起來 Art Together”第二届锺灵独立中学美术教师作品联展在面子书平台开幕。展览筹备近一年时间,汇集了我校美术学科9位专业教师77余件作品,是我校美术学科教师教学与创作实践成果的集中展示。

“藝起來 Art Together”是我校美术学科教师们艺术思想和创意的最新表达,也是教师们结合教学实践艺术技法技能的最新展示。此展旨在促进我校教师艺术创作理念和创作技法的沟通与交流,相互学习借鉴。

本次美术教师联展筹委会主席拿督陈昌孔老师致辞表示,2018年为了配合本校推行的“教师专业化”,本校全体美术老师积极筹办第一届“藝起來”作品联展,反应极佳。但第二届“藝起來”作品联展,因新冠疫情而在线上展出。陈老师提到,“素养教育”正是目前教育的大方向,时代越文明对美的要求也越高,美术教育将呈现跨界的功能和价值,因此全国独中除了原有的文,理,商,三科以外,也增设了美科。作为一位美术老师不但要有丰富的知识,还要有纯熟的创作技巧和经验。希望透过本次画展能展现老师们热诚和付出并激发学生们,更热爱美术,自主自学发奋图强,大家“藝起來”共同营造一个富有人文素养的温馨校园,进而把艺术的种子,散播到社会各角落。陈老师感谢,本次的画展和画册能够顺利的展出和出版要感谢校方给予的发挥平台,支持和鼓励,也要感谢锺灵三校美术人才开拓基金的赞助。

接着我校吴维城校长致辞表示,为了配合鍾靈三校美术人才开拓计划,2018年办了第一届的美术教师作品联展,并且获得了学校以及各界人士的大力支持与赞助。而今年的美术教师作品联展是第一次以线上展的方式进行,是新常态之下的一大突破。吴校长提到,本次美术作品联展的策划主席拿督陈昌孔老师,在本校服务近60年,他热忱于美术教育,是美术界的长青树,培养了无数美术人才,也为本校奠定了稳固的美术教育与发展。这次联展各个教师都大展身手,创作题材、媒材繁多,各有风格

教师作品联展

特色,非常精彩。同时,吴校长强调本校于2021年至2023年推行三年短期发展计划--MPLS ,其中 P(professional)即教师专业为主,教师借此机会透过联展能够进一步提升自身专业水平与展现另一个层次的美,同时展出的作品也能促进学生以及各界人士对美术的赏析。通过美育,可培养以及提升学生对处事待人的毅力和耐心,因而培养更优越的德行思想,从自身到对外都抱有真、善的理念,而“美”就引然而生。

最后,由锺灵三校董事会主席拿督斯里郭显荣致辞表示,锺灵独中美术老师联展就是学校多年来朔造文化校园的一项努力。这项联展已经为老师们提供了展示才华的舞台,让老师们尽情发挥,把平时的创作心得展现给大家;从一张张惊艳而有内涵的作品里,足以印证了学校正成功地朝向正确教育发展的道路上。他表示,这次的展出肯定给参与者会带来很多的表扬,也可能会有一些建议。无论是美言,还是建言,都应该被视为一种衷心的祝福和反馈,大家相互观摩和交流的良好机会。他最后表示,锺灵独中因为有了这您们这一群美术老师,才会更加美丽!

本次为了配合“藝起來Art together”第二届锺灵独立中学美术教师联展之线上联展分别有,拿督陈昌孔老师、吴秀梅老师、马宇萱老师、姚伽錩老师、潘景祥老师、张瑞诗老师、廖武江老师、陈好伊老师和马纹燕老师。

绘画始於形似，终於神似。是而不似，不似而是。從情中求形，再從形中求情。抽象中有具象，具象中有抽象。

拿督陈昌孔师
美术顾问

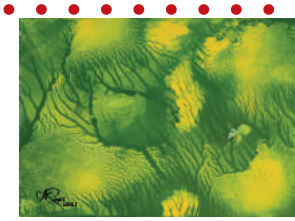

鸟鸣山更幽
2021
亚克力
28cm x 20cm

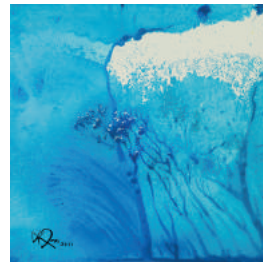

雪山情I
2021
亚克力
25.5cm x 25cm

ART IS MY PASSION FOR LIFE
以艺术延展有限的生命；以生命创作无限的艺术。

吴秀梅师
高中美术主任

盛开
2018
水彩
42cm x 29.7cm

夕阳无限好
2018
水彩
42cm x 29.7cm

即便是瞬间的快乐也能够点亮生活。这些快乐便是我生命中的曙光，我寻光、我遇光、我随光、我惜光。

马宇萱师
初中美术主任

寻光
2021
混合媒材
42cm x 29.7cm

无题
2017
铅笔素描
109.2cm x 78.7cm

创作于我是一种记录内在成长的手段

姚伽鋗师

对话 II
2021
水墨
50cm x50cm

浮华
2021
水墨
28cm x28cm

大中见小，小中现巧。
中为西用，以古绘今。

潘景祥师

清凉Algefacient
2021
水彩
73cm x54cm

风雨同舟
2021
书法
87cm x48cm

探索自我内在的心
灵映像

张瑞诗师

白影。探索 II
2020
油画
61cm x46cm

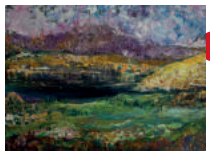

宁静
2021
油画
75cm x53cm

简朴、由生之质，创造出
一片空境，以容纳万物，
唯有常怀素心。

廖武江师

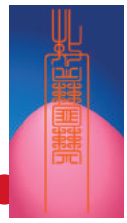

Force
2020 电绘
71cm x 38cm

影莲
2016 铁丝

艺术的本质是色彩和造
型。我以色彩表达我对大
自然的感受以造型反映
对宇宙万物的心态。

陈好伊师

小城故事
2020
粉彩 纸本
36cm x27cm

步步生莲
2021
彩墨 宣纸
163cm x97.5cm

笑能促进身心健康。珍惜
拥有，放大生活中小小的
喜悦；笑一笑，开开心心
度过每一天。

马纹燕师

花的心
2021 水彩
28cm x21cm

笑一笑 没烦恼
2021 铅笔素描
29.5cm x21cm

2021年捐献奖助学金
2021年3月至2021年12月15日

No.	日期	捐献者	RM
1	8/3/2021	李鸿莲	200.00
2	19/3/2021	温金仁夫妇	3,600.00
3	16/4/2021	邱俊伟	981.00
4	16/4/2021	许政国	590.00
5	16/4/2021	陈意真	50.00
6	16/4/2021	梁溧珍	632.00
7	16/4/2021	谢维龄	948.00
8	16/4/2021	黄俊康	948.00
9	28/4/2021	陈履利助学金	2,589.19
10	18/6/2021	槟城联合福建公塚	30,000.00
11	18/6/2021	槟城锺灵校友会 (2021年度独中奖助学金)	50,000.00
12	15/7/2021	槟城锺灵校友会 (2021年度独中奖助学金)	44,400.00
13	4/8/2021	槟城德教会济圣阁	5,000.00
14	13/8/2021	59/61毕业同学会	4,000.00
15	18/8/2021	杨文树 (1962) 学长	500.00
16	25/8/2021	陈铁泉学长 (1961)	4,000.00
17	6/9/2021	HVAC ENGINEERING SDN BHD	3,000.00
18	21/9/2021	周上喆同学 (21290)	500.00
19	21/9/2021	TAN PING YOU	30.00
20	21/9/2021	NG YI ZHUN	30.00
21	22/9/2021	GOLDEN TRIANGLE FOOD MANUFACTURER SDN BHD	500.00
22	27/9/2021	马俊旋学长	6,000.00
23	27/9/2021	陆家盈同学 (21008)	903.00
24	27/9/2021	锺辉煌	573.00
25	27/9/2021	莊玉英	940.00
26	30/9/2021	第58届锺灵独中毕业生	20,434.00
27	15/10/2021	拿督斯里谢有吉局绅	10,000.00
28	15/10/2021	CHEONG YIK HUN	3,500.00
29	27/10/2021	洪玉瑞	152.00
30	6/11/2021	庄永豪同学 (19097)	10.00
31	6/11/2021	陈盈宇同学 (19083)	255.00
32	19/11/2021	孙翊量同学 (18279)	4,580.00
33	19/11/2021	杨鑫荣	3,480.00
34	19/11/2021	黄俊康	3,480.00
35	19/11/2021	曾玮璃同学 (16378)	3,480.00
36	19/11/2021	曾芷萱同学 (16221)	3,480.00
37	18/11/2021	马瑶秦同学 (16139)	500.00
38	30/11/2021	李俐香	168.00
39	30/11/2021	廖佩钧	168.00
40	30/11/2021	徐如玉	19.00
41	30/11/2021	尤思璇	705.00
42	30/11/2021	江辉珉	310.00
43	30/11/2021	幸怡	1,000.00
44	30/11/2021	樱井优妮	605.00
45	30/11/2021	无名氏	1,000.00
46	30/11/2021	陈凯琳	705.00
47	30/11/2021	庄永豪	1,000.00
48	30/11/2021	陈福盛	800.00
49	30/11/2021	陈盈宇	1,000.00
50	30/11/2021	陈颖钰	800.00
51	30/11/2021	王翠君	1,000.00
52	30/11/2021	周博仁	832.00
53	30/11/2021	林银炎	810.00
54	30/11/2021	黄赐福	1,000.00
55	30/11/2021	马平祥	52.00
56	30/11/2021	洪伟奇	168.00
57	30/11/2021	陈素萍	1,000.00
58	30/11/2021	吴梓豪	468.00
59	30/11/2021	郑亦倩	1,000.00
60	30/11/2021	林雍庭	1,000.00
61	30/11/2021	刘家财	700.00
62	30/11/2021	莊玉英	1,000.00
63	30/11/2021	李明怪	800.00
64	30/11/2021	何婕美	1,000.00
65	30/11/2021	施艳玲	1,000.00
66	30/11/2021	黄宇恩	584.00
67	30/11/2021	施艳玲	1,000.00
68	30/11/2021	徐如玉	52.00
69	30/11/2021	谢美清	1,000.00
70	30/11/2021	李秀铃	634.00
71	30/11/2021	何殷	1,000.00
72	30/11/2021	王紫薇	520.00
73	30/11/2021	郑伊娜	800.00
74	30/11/2021	李成进	800.00
75	30/11/2021	谢美清	800.00
76	30/11/2021	林银炎	168.00
77	30/11/2021	黄家	168.00
78	30/11/2021	曾孝恩	168.00
79	30/11/2021	沈慧骐	800.00
80	30/11/2021	黄加璇	584.00
81	30/11/2021	林紫婊	552.00
82	30/11/2021	骆俞桦	1,000.00
83	30/11/2021	孙连发	800.00
84	30/11/2021	Belinda Beh Yao Kim	1,000.00
85	30/11/2021	何志坚合家	1,000.00
86	30/11/2021	庄咏琪	584.00
87	30/11/2021	吴彬彬	684.00
88	30/11/2021	丘欣婕	684.00
89	30/11/2021	吴慧敏	634.00
90	30/11/2021	陈衡晖	1,000.00
91	30/11/2021	周纬航	318.00
92	30/11/2021	徐如玉	52.00
93	30/11/2021	徐晓虹	458.00
94	30/11/2021	郑美燕	1,000.00
95	30/11/2021	施艳玲	500.00
96	7/12/2021	槟城锺灵独立中学1963年毕业同学联谊会	1,400.00
97	14/12/2021	锺灵中学 (新加坡) 校友会	4,000.00

2021年捐献发展/教育基金经费
2021年1月至2021年12月15日

No.	日期	捐献者	RM
1	5/1/2021	已故吴瑞兰	500.00
2	5/1/2021	已故黄东财老先生家属	2,000.00
3	8/1/2021	拿督斯里谢有吉局绅	5,000.00
4	18/1/2021	戴家鹏学长	51,352.38
5	18/1/2021	江敬恒	300.00
6	18/1/2021	郑素樱	700.00
7	1/2/2021	吴维城校长	100.00
8	9/2/2021	BAH AIR CONDITION SALES & SERVICES	300.00
9	8/3/2021	黄翔同学 (18021)	300.00
10	16/2/2021	已故孙振源先生家属	1,000.00
11	18/3/2021	Woody Woodworking Sdn Bhd	2,000.00
12	23-26/3/2021	已故吴超亮老师家属	6,000.00
13	5/4/2021	黄翔同学 (18021)	300.00
14	6/4/2021	Masmeyer Holdings Sdn Bhd	1,000.00
15	12/4/2021	胡健桦 (DANIEL OH KIM WAH)	300.00
16	12/4/2021	Goh Ann Nee & Family	500.00
17	14/4/2021	颜松裕先生	10,000.00
18	14/4/2021	福建会馆 (2020年)	10,000.00
19	20/4/2021	2020年 J3K	107.50
20	26/5/2021	黄翔同学 (18021)	300.00
21	26/5/2021	2020年 S3SJ, S3SH & S3CY	162.00
22	4/6/2021	BENDAHARI NEGERI PULAU PINANG	400,000.00
23	14/6/2021	黄翔同学 (18021)	300.00
24	12/7/2021	黄翔同学 (18021)	300.00
25	19/7/2021	已故吴瑞兰	500.00
26	29/7/2021	吴瑞安夫妇	416.00
27	14/8/2021	黄翔同学 (18021)	300.00
28	30/8/2021	TAN RU JING	30.00
29	27/9/2021	锺汶龙学长	80,000.00
30	1/10/2021	KEMENTERIAN KEWANGAN MALAYSIA	232,000.00
31	13/10/2021	黄翔同学 (18021)	300.00
32	23/10/2021	彭秋月家族	1,200.00
33	5/11/2021	殷秀晴	1,000.00
34	8/11/2021	槟城德教会紫云阁	5,000.00
35	17/11/2021	黄翔同学 (18021)	300.00
36	18/11/2021	拿督斯里丘光宪	40,000.00
37	22/11/2021	74/76毕业同学联谊会	10,000.00
38	4/12/2021	2020年J1K班级	181.00
39	8/12/2021	林佑	20.00
40	8/12/2021	李芷晴	25.00
41	9/12/2021	BENDAHARI NEGERI PULAU PINANG	100,000.00
42	13/12/2021	庄光中先生	832.00
43	15/12/2021	WONG BOON SENG	10,000.00
44	15/12/2021	已故何瑞兰家属	500.00

锺灵大蓝图发展计划之独中校舍扩展筹募活动
2021年7月至2021年12月15日

No.	日期	捐献者	RM
1	23/7/2021	LIM PANG YONG	100.00
2	25/8/2021	杜鎏城宇同学 (20417) (J2T)	1,000.00
3	2/9/2021	陈萱铭同学 (21378) (J1H)	200.00
4	9/9/2021	杨庆才学长	200.00
5	14/9/2021	胡健桦 (DANIEL OH KIM WAH)	300.00
6	30/9/2021	江敬恒同学 (21133) (J1F)	2,000.00
7	11/10/2021	已故陈永燈先生	10,000.00
8	6/12/2021	SENAY 湉湉	2,000.00
9	7/12/2021	蔡尚峰校友	3,000.00
10	14/12/2021	杨协益，杨依芠	500.00
11	15/12/2021	ONG MEE CHOO	5,000.00
12	15/12/2021	NTK INDUSTRIAL SDN BHD	30,000.00

特别鸣谢

设备提升

六育

二十四孝故事

2021年锺灵独立中学校讯编委

顾问 ： 吴维城校长、陈万德副校长
编辑 ： 李思萱师
编委会 ： 全业惠师、李宪衡师、陈姬蓁师、廖武江师、任志潍师
校对 ： 各处主任

全国独中首五名卓越学校

CHUNG LING PRIVATE HIGH SCHOOL
Kampung Baru, 11400 Penang Malaysia
Tel: 04-8283655, 8283373 Fax: 04-8280656
Website: www.clphs.edu.my Email: info@clphs.edu.my